



Presentación anual del informe

DEUDAS SOCIALES EN LA ARGENTINA DEL SIGLO XXI (2004-2024).

Fin de ciclo y futuro abierto

Diciembre 2024

ODSA

Observatorio
de la Deuda
Social Argentina

 **UCA**
Pontificia Universidad Católica Argentina



PARTICIPANDO TODOS
PROYECTAMOS EL FUTURO
de las raíces a los frutos

Acceda aquí a los informes:



También puede consultar nuestra nueva
Plataforma de Estadísticas Sociales en:
www.uca.edu.ar/plataformaODSA

CONDICIONES DE
VIDA

Subsistencia económica de los hogares y la población:
procesos de empobrecimiento y desigualdades
persistentes.

CAPITAL HUMANO Y
SOCIAL

Efectos del deterioro crónico y estructural sobre el
desarrollo humano, la calidad de vida psicosocial y el
potencial ciudadano.

DESARROLLO
INFANTIL

Evolución de las condiciones de vida y de desigualdades
sociales en la infancia: un análisis de los últimos 20 años.

TRABAJO Y EMPLEO

Escenario laboral: persistencia de la heterogeneidad
estructural en un contexto de reformas.

DEFINICIONES GENERALES

Las **deudas sociales** son privaciones socioeconómicas injustas que afectan el desarrollo de las capacidades humanas y de integración social en diferentes dimensiones de la ecología humana.

Estas privaciones **son injustas porque afectan derechos económicos y sociales** consagrados por nuestra Doctrina Social, en las Constituciones Nacionales y en los pactos internacionales de derechos humanos.

EL DERECHO A UN PISO DE JUSTO BUEN VIVIR SUSTENTABLE EL DERECHO A FORMAR PARTE DE UNA SOCIEDAD CON IGUALDAD DE OPORTUNIDADES

Es tan importante identificar la complejidad de las deudas sociales como comprender las causas subyacentes que las explican, esto **no con un fin de denuncia social sino para buscar superar las barreras estructurales que limitan el desarrollo humano integral en nuestras sociedades.**

CRISIS SISTÉMICA DEL RÉGIMEN POLÍTICO-ECONÓMICO POSTCONVERTIBILIDAD

ECONOMÍA VOLÁTIL, CON PERIODOS DE EXPANSIÓN QUE NO SE SOSTIENEN Y DERIVAN EN CRISIS CÍCLICAS Y MENOS RESCIENTES, CON ESTANCAMIENTO CRÓNICO Y DETERIORO SOCIAL.

ESCASA CAPACIDAD EXPORTADORA DE VALOR AGREGADO. DÉFICIT COMERCIAL CRECIENTE CONCENTRADA EN PRODUCTOR PRIMARIOS, CON PÉRDIDA DE PARTICIPACIÓN EN EL CONTEXTO INTERNACIONAL.

DÉFICITS FISCALES SIN FINANCIAMIENTO GENUINO: ALTERNANDO CON DEUDAS EXTERNAS Y EMISIÓN MONETARIA QUE CONDUJERON A SUCESIVOS FRACASOS Y A UNA INFLACIÓN EN AUMENTO.

GASTOS Y EMPLEO PÚBLICO CRECIENTES, SIN FORTALECER LA CAPACIDAD DE EJECUCIÓN Y EVALUACIÓN DE LAS POLÍTICAS PÚBLICAS PARA GENERAR EXTERNALIDADES POSITIVAS EN LA COMPETITIVIDAD Y LA IGUALDAD.

BAJA INVERSIÓN PRIVADA, ESCASOS GASTOS DE I Y D Y DETERIORO EDUCATIVO QUE DETERMINARON PERDIDA DE PRODUCTIVIDAD Y CAPACIDADES CIUDADANAS. REDUCCIÓN DE LA BASE EMPRESARIAL MICRO-PYME, CON CAÍDA DE EMPLEO PRIVADO FORMAL.

CRECIMIENTO DE LA POBREZA, EN PARTICULAR EN PARTICULAR EN HOGARES CON ADULTOS JÓVENES, AFECTANDO A NIÑOS Y ADOLESCENTES. SEGMENTACIÓN DEL MERCADO DE TRABAJO. CRECIENTE INFORMALIZACIÓN ASALARIADA Y NO ASALARIADA DE LA ECONOMÍA Y DEL MERCADO LABORAL.

CRISIS SISTÉMICA DEL RÉGIMEN POLÍTICO-ECONÓMICO POSTCONVERTIBILIDAD

AUMENTO DE NUEVOS POBRES POR DESCENSO SOCIAL DE CLASES MEDIAS BAJAS, UNA POBREZA MÁS ESTRUCTURAL Y UNA MAYOR DEPENDENCIA DE LOS POBRES EXTREMOS Y LAS CLASES BAJAS DE LA ASISTENCIA PÚBLICA.

DESARROLLO DE ESTRUCTURAS DEFENSIVAS POR PARTE DE LAS CLASES MEDIAS EMPRESARIAS, OPERANDO POR FUERA DE LOS SISTEMAS DE REGULACIÓN FORMAL EN MATERIA FINANCIERA, OCUPACIONAL Y COMERCIAL

CRECIMIENTO DEL TRABAJO INFORMAL Y DE LA ECONOMÍA SOCIAL DE SUBSISTENCIA CON MAYOR AUTOEXPLOTACIÓN FAMILIAR Y DETERIORO DE LA SALUD, LA EDUCACIÓN, EL HÁBITAT, LA SEGURIDAD Y EL ACCESO A JUSTICIA DE LOS SECTORES POBRES

UNA SOCIEDAD MÁS DESIGUAL NO SOLO EN MATERIA ECONÓMICA, SINO QUE TAMBIÉN EN OPORTUNIDADES DE MOVILIDAD SOCIAL, INVERSIÓN DE CAPITAL HUMANO Y VALORES SOCIO CULTURALES.

ARGENTINA 2004-2024: PRIVACIONES SOCIALES ESTRUCTURALES EN EL NIVEL DE LA SUBSISTENCIA Y LAS CONDICIONES DE VIDA

ODSA

Observatorio
de la Deuda
Social Argentina

INDIGENCIA Y POBREZA A PARTIR DE EDSA-EQUIDAD EMPALME (CUATRIMESTRES 2004-2024) Y EPH-INDEC 2° SEM. (2001- 3° TRIM. DE 2024*). PORCENTAJE DE POBLACIÓN

Cualquiera sea la fuente de información, la salida de crisis del modelo de convertibilidad estuvo acompañada de una rápida reducción de la indigencia y de la pobreza medida por ingresos entre 2002 y 2012. A partir de ese momento, el ciclo se revierte bajo un contexto de inestabilidad y estancamiento económico, con aumento acelerado de la inflación, hasta la crisis de 2023-2024, con efectos menos agudos regresivos pero más crónicos y estructurales que la crisis de 2001-2003.

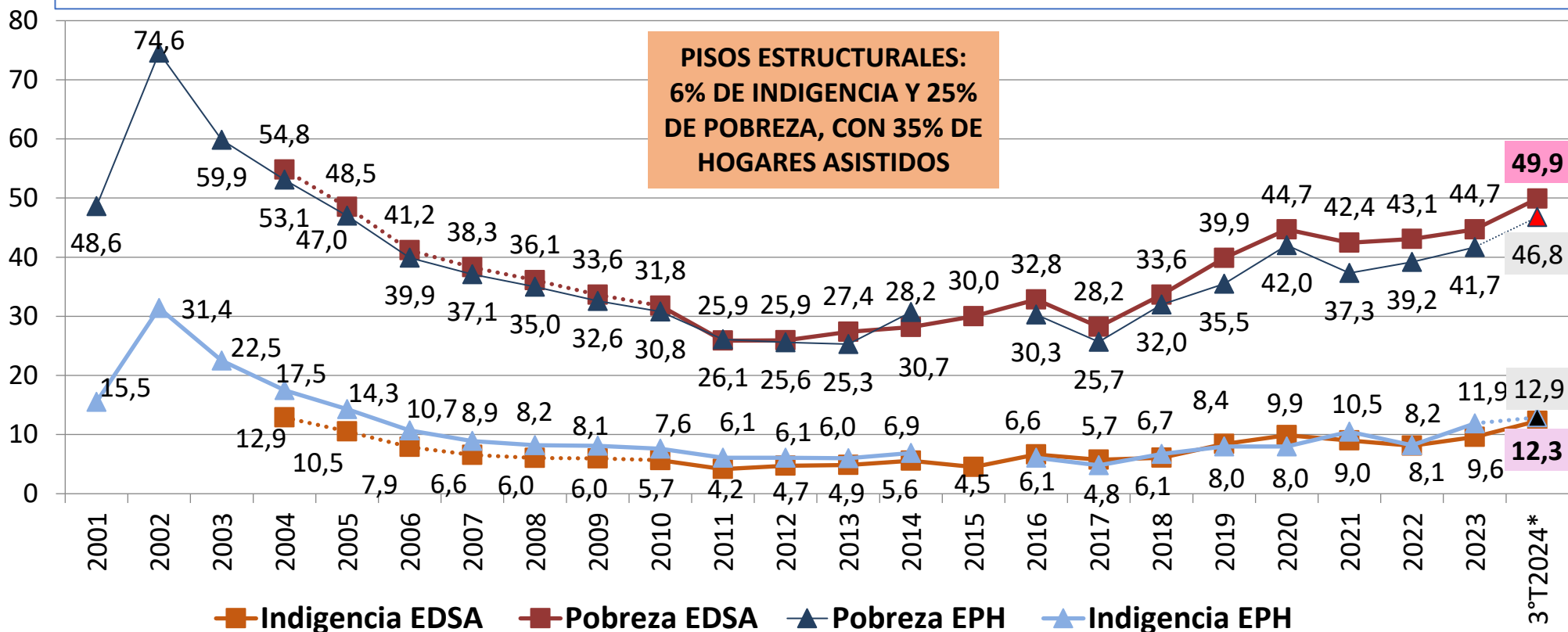

(*) Estimaciones a partir de los microdatos de EPH-INDEC del 2° trimestre 2024, evolución de CBA y CBT, incrementos de transferencias por programas sociales e incrementos de ingresos de los hogares de fuentes laborales y no laborales. Para mayores detalles, ver anexo metodológico.

Nota: Los datos de la serie EDSA Bicentenario 2010-2016 fueron ajustados a la serie EDSA Agenda para la Equidad (2017-2023). La línea punteada indica que los valores de indigencia y pobreza previos a 2010 corresponden a una reconstrucción hacia atrás de las series EDSA/ODSA (2010-2023), empleando para tal fin estimaciones de dichos indicadores en base a EPH/INDEC.

Fuente: EDSA Bases Históricas (2004-2009), EDSA Bicentenario (2010-2016) y EDSA Agenda para la Equidad (2017-2023), Observatorio de la Deuda Social Argentina, UCA.



TASAS DE INDIGENCIA Y DE POBREZA URBANA

PORCENTAJE DE POBLACIÓN

Entre el 2022-2023-2024 aumentó la proporción de personas en situación de indigencia y pobreza. La evolución trimestral en 2024 (en base a EPH-INDEC) revela que el empeoramiento en estos indicadores tuvo lugar en el marco de los efectos de la devaluación y las políticas de ajuste aplicadas a partir de diciembre de 2023. Sin embargo, entre el 1°T y 2°T 2024 se registra una caída “estadística” de ambas tasas (aunque todavía no se expresa en un mayor consumo). Las estimaciones dan cuenta la continuidad de esta tendencia durante el 3°T 2024, incluso durante el mes de Octubre 2024, aunque todavía en niveles superiores a los del 3°T de 2022 o 2023.

TASAS DE INDIGENCIA Y DE POBREZA URBANA: EDSA-EQUIDAD (2022-24) Y EPH-INDEC (2° S 2022-23 y 3° T 2024*)

TASAS DE INDIGENCIA Y DE POBREZA URBANA: EPH-INDEC (3° T 2023-24 y Octubre 2024*)

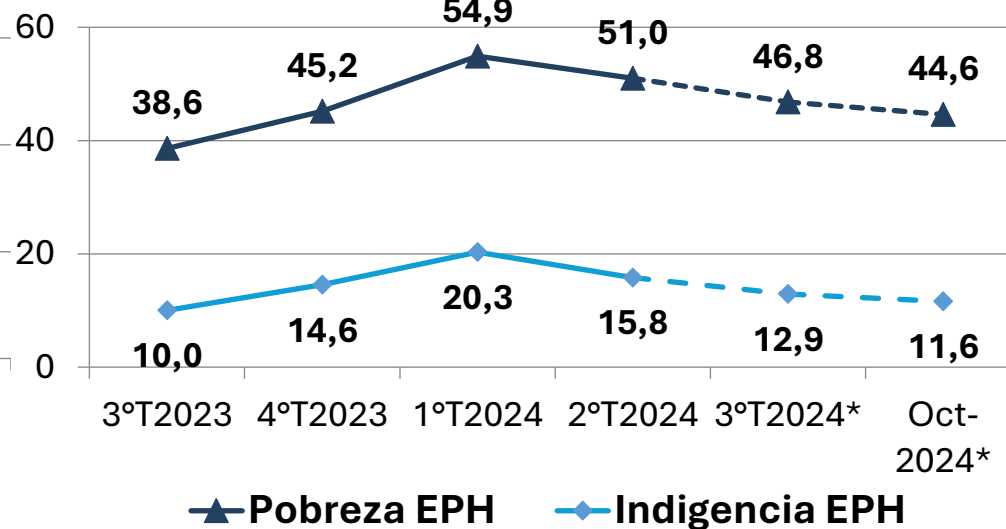
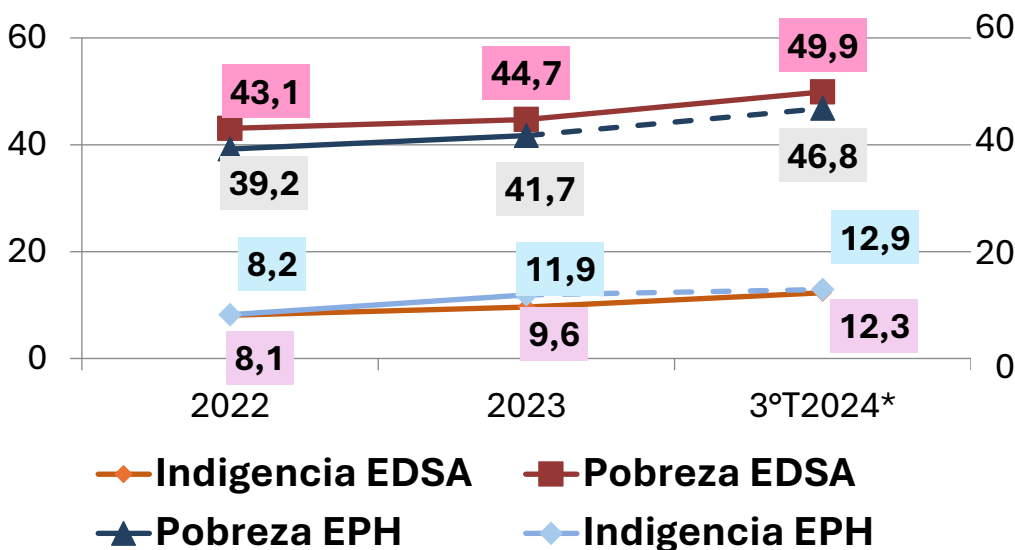

(*) Estimaciones a partir de los microdatos de EPH-INDEC del 2° trimestre 2024, evolución de CBA y CBT, incrementos de transferencias por programas sociales e incrementos de ingresos de los hogares de fuentes laborales y no laborales. Para mayores detalles, ver anexo metodológico.

Fuente: EDSA Agenda para la Equidad (2017-2024), Observatorio de la Deuda Social Argentina, UCA. <https://ri.conicet.gov.ar/handle/11336/244989> y procesamientos propios en base a la EPH-INDEC:



TASA DE INDIGENCIA SEGÚN NIVEL SOCIOECONÓMICO

PORCENTAJE DE PERSONAS. 2022-2024

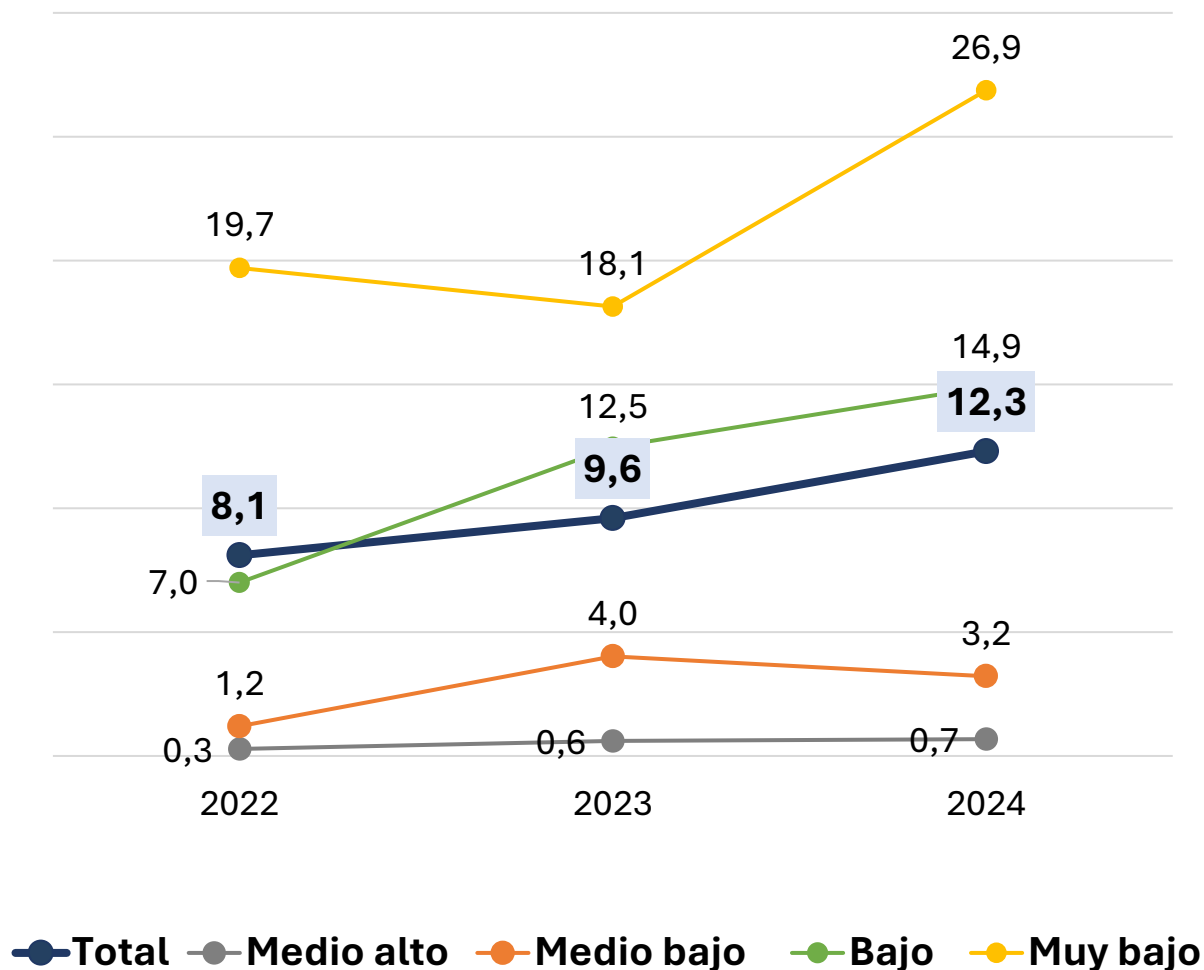

* Se incrementa la tasa de indigencia durante el período 2022-2024 en todos los estratos socioeconómicos (NES) considerados.

* Se observan elevados niveles de indigencia en el NES 25% más bajo, con profundización de este deterioro entre 2023-2024.

* Intensificación de la brecha de desigualdad estructural en las capacidades de bienestar de la población al interior de la estructura social. Los más pobres en capital social son más pobres de ingresos.

TASA DE POBREZA SEGÚN NIVEL SOCIOECONÓMICO

PORCENTAJE DE PERSONAS. 2022-2024.

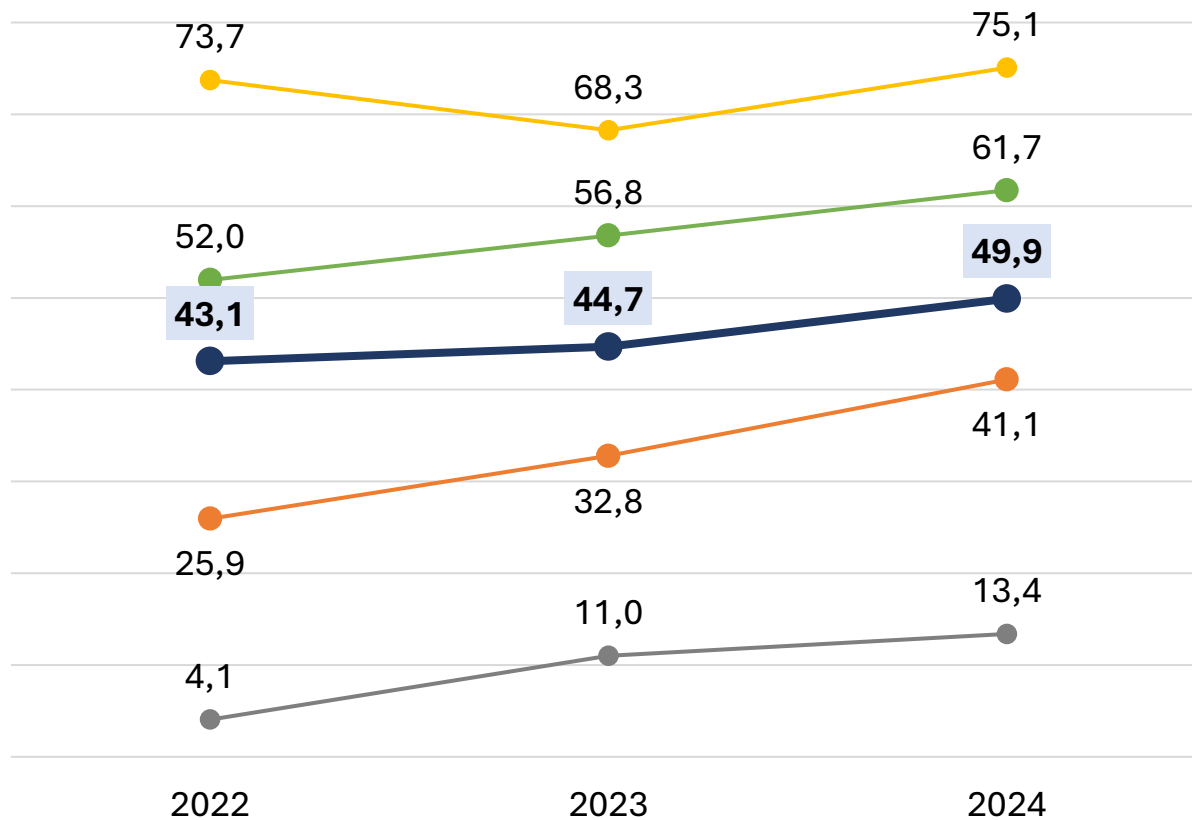

* Hubo un deterioro general entre los años 2022-2023-2024: se incrementó la pobreza tanto en los NES 50% más bajos, como en el NES 50% de sectores medios y medios altos.

* En cuanto a la evolución del indicador por estrato socioeconómico, no se exhiben cambios significativos en las brechas entre categorías, aunque fueron los segmentos bajo y medio bajo los que más retrocedieron.

● Total ● Medio alto ● Medio bajo ● Bajo ● Muy bajo

POBREZA E INDIGENCIA EN LA INFANCIA

PORCENTAJE DE NIÑOS/AS 0-17 AÑOS. 2004-2024.

Más de dos décadas de pobreza infantil superior al 40% y niveles de indigencia cercanos al 10%. Actualmente 2 de cada 10 niños viven en pobreza extrema. En materia de infancia los niveles actuales de indigencia y pobreza se acercan a los más altos de la crisis 2022. El sesgo de la indigencia y la pobreza hacia la infancia implica una fuerte pérdida de capital humano.

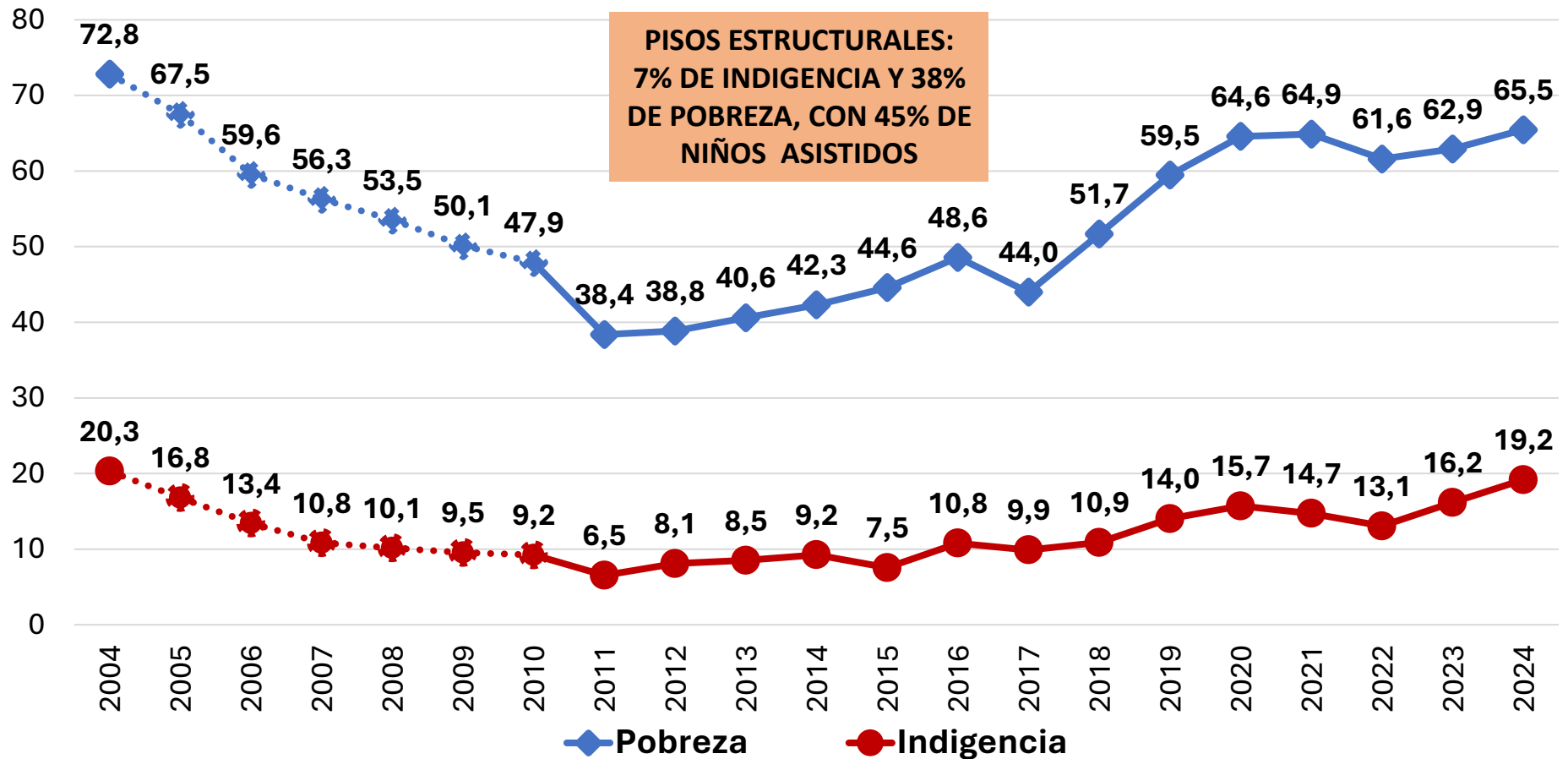

Nota: Los datos de la serie EDSA Histórica 2004-2009 y de la serie EDSA Bicentenario 2010-2016 fueron empalmados a los valores de la serie EDSA Agenda para la Equidad (2017-2024). Fuente: EDSA Bases históricas (2004-2009), EDSA Bicentenario (2010-2016) y EDSA Agenda para la Equidad (2017-2024), Observatorio de la Deuda Social Argentina, UCA..



POBREZA E INDIGENCIA SEGÚN NIVEL SOCIOECONÓMICO

PORCENTAJE DE NIÑOS/AS 0-17 AÑOS. 2022-2024.

Se observa un incremento de la pobreza infantil en los estratos medios, pero sobre todo una mayor concentración de pobreza extrema en los estratos más bajos de la estructura social. Los niños/as de hogares con menor capital social son los más sufrientes y afectados por la crisis.

POBREZA

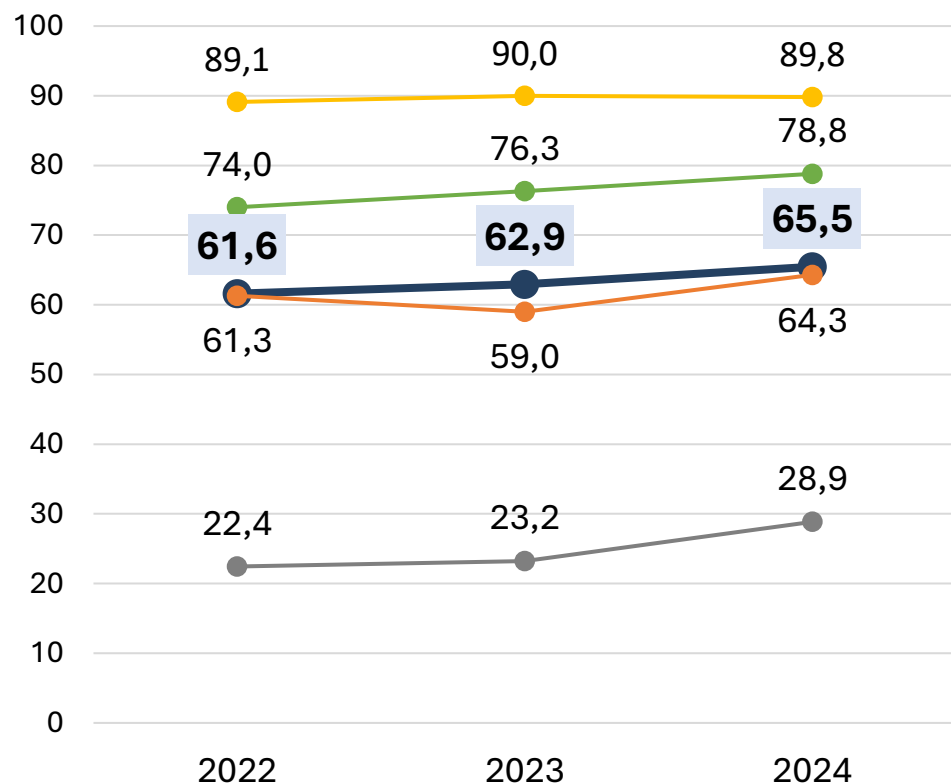

INDIGENCIA

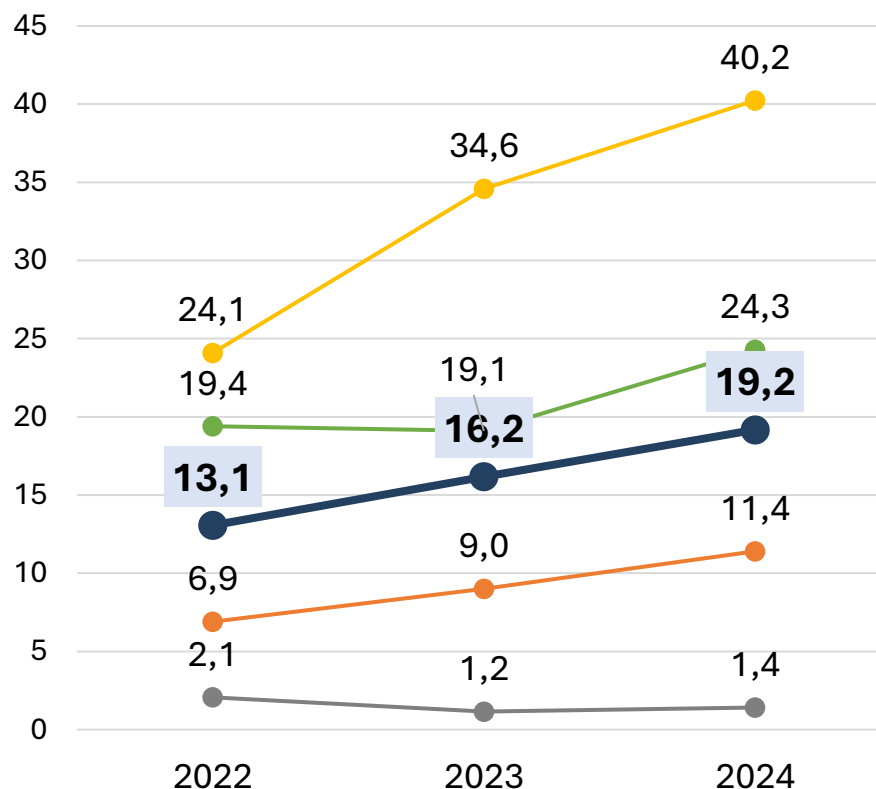

● Total

● Medio alto

● Medio bajo

● Bajo

● Muy bajo

Nota: Los datos de la serie EDSA Histórica 2004-2009 y de la serie EDSA Bicentenario 2010-2016 fueron empalmados a los valores de la serie EDSA Agenda para la Equidad (2017-2024). Fuente: EDSA Bases históricas (2004-2009), EDSA Bicentenario (2010-2016) y EDSA Agenda para la Equidad (2017-2024), Observatorio de la Deuda Social Argentina, UCA..



INSUFICIENCIA DE INGRESOS AUTOPERCIBIDA SEGÚN NIVEL SOCIOECONÓMICO

PORCENTAJE DE HOGARES. 2004-2024

El mismo recorrido general que la medida estadística de pobreza por ingresos, con similar aumento en las brechas sociales. Sin embargo: (1) la pobreza auto percibida postcrisis 2001-2002 habría sido menos grave que la pobreza estadística; (2) el cambio de tendencia habría comenzado ya en 2007, en consonancia con el aumento de la inflación; y (3) la situación actual se auto percibe menos grave que durante la pandemia, a la vez que más grave postcrisis 2001-2002.

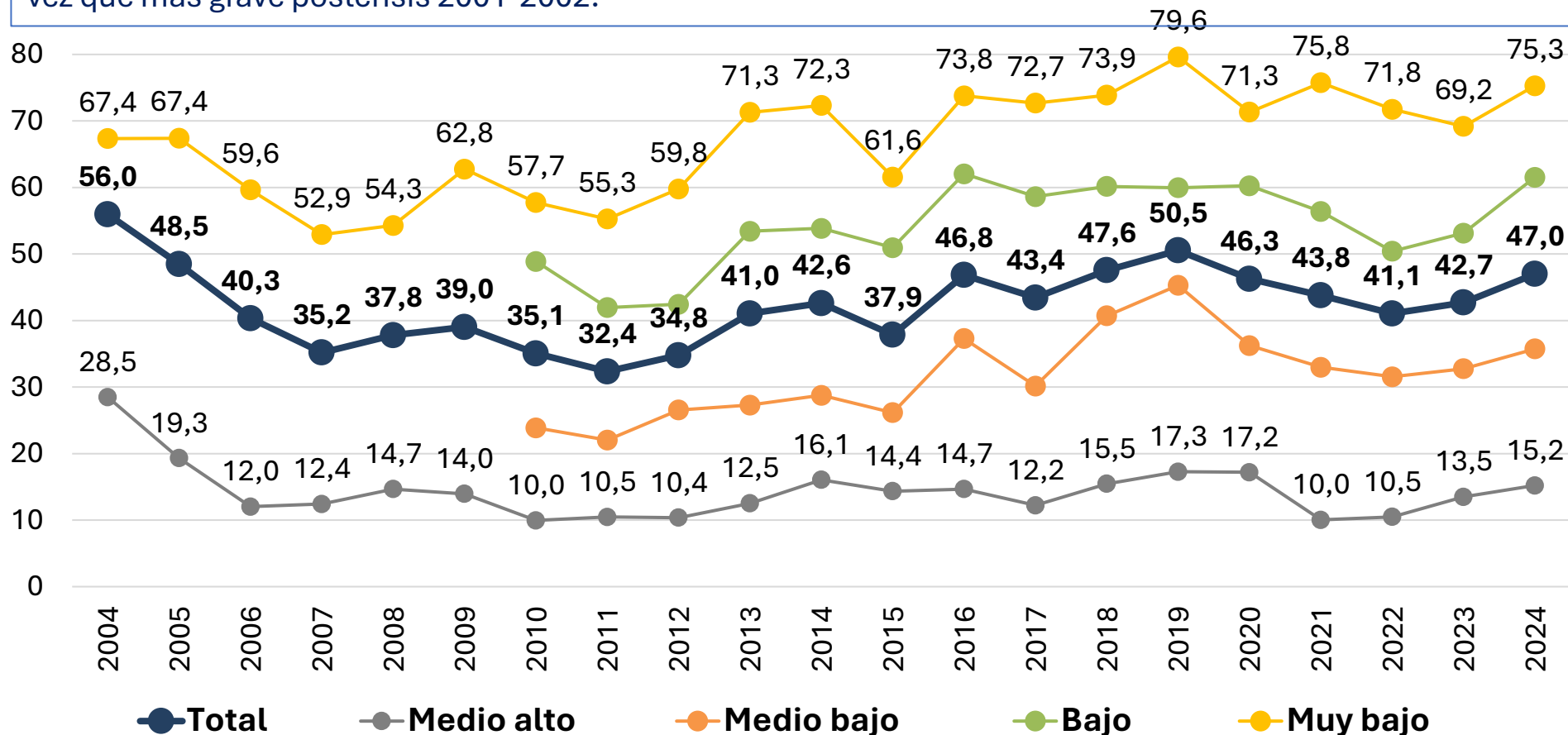

Nota: Los datos de la serie EDSA Histórica 2004-2009 y de la serie EDSA Bicentenario 2010-2016 fueron empalmados a los valores de la serie EDSA Agenda para la Equidad (2017-2024).

Fuente: EDSA Bases históricas (2004-2009), EDSA Bicentenario (2010-2016) y EDSA Agenda para la Equidad (2017-2024), Observatorio de la Deuda Social Argentina, UCA.

<https://ri.conicet.gov.ar/handle/11336/244989>



CAPACIDAD DE AHORRO SEGÚN NIVEL SOCIO-ECONÓMICO. PORCENTAJE DE HOGARES 2004-2024

La capacidad de ahorro aumenta rápidamente postcrisis 2001-2022, descendió a partir de 2011 de manera sistemática, y se mantuvo siempre la desigualdad entre estratos socioeconómicos. Según este indicador, sólo 1 de cada 10 hogares urbanos tiene capacidad de ahorro corriente mensual.

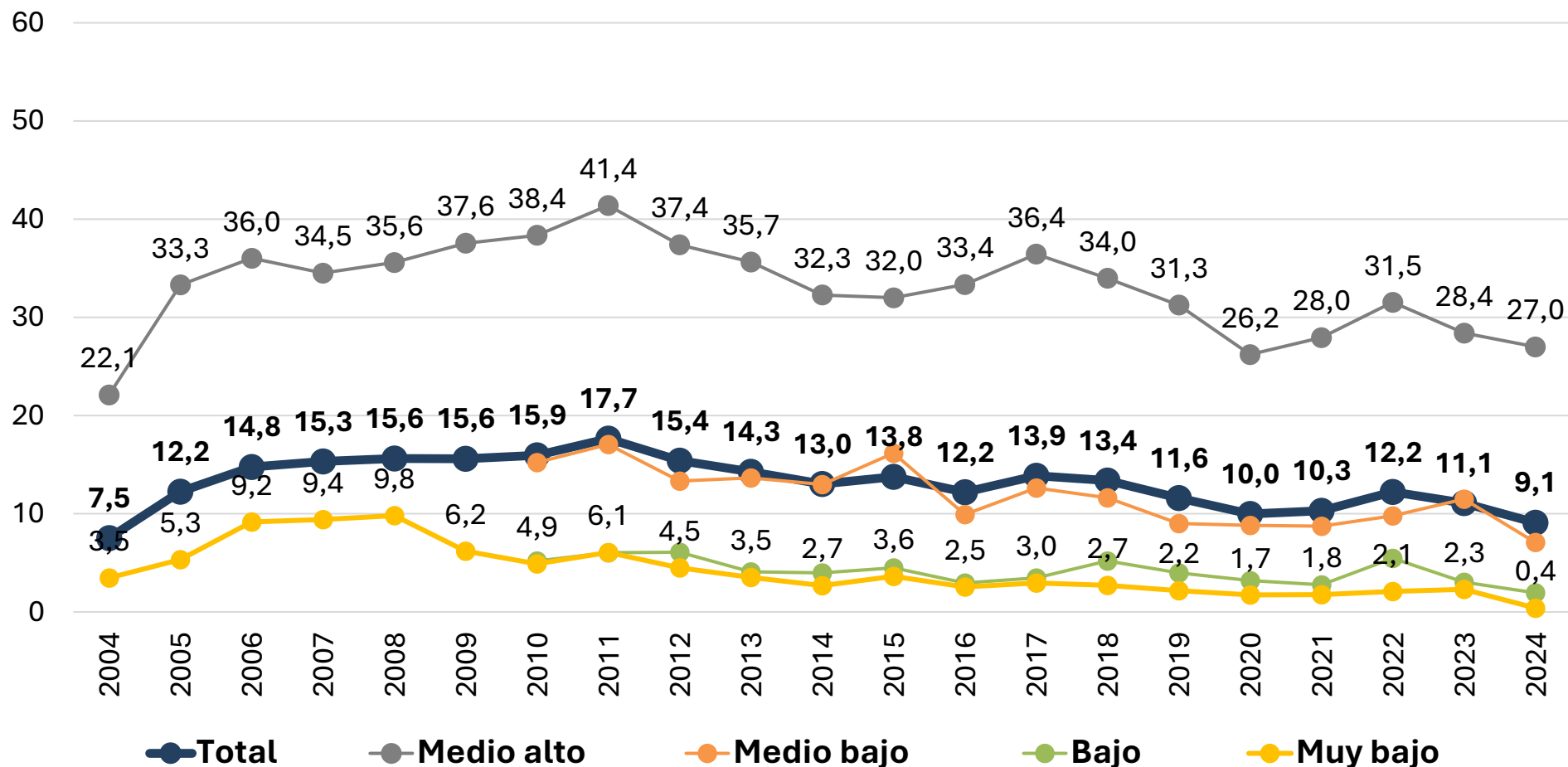

Nota: Los datos de la serie EDSA Histórica 2004-2009 y de la serie EDSA Bicentenario 2010-2016 fueron empalmados a los valores de la serie EDSA Agenda para la Equidad (2017-2024).

Fuente: EDSA Bases históricas (2004-2009), EDSA Bicentenario (2010-2016) y EDSA Agenda para la Equidad (2017-2024), Observatorio de la Deuda Social Argentina, UCA.

<https://ri.conicet.gov.ar/handle/11336/244989>



SERIE HISTÓRICA DE LA INSEGURIDAD ALIMENTARIA

PORCENTAJE DE HOGARES. 2004-2024.

Tras el importante descenso a partir del 2004, la tasa de inseguridad alimentaria se estabilizó entre 2010-2017 en niveles cercanos al 12% (las situaciones severas en torno al 5%). En 2018, en correspondencia con el proceso de deterioro de la situación socioeconómica, el déficit retoma una tendencia ascendente alcanzando en 2024 un 24,3%, con 11,8% de inseguridad alimentaria severa.

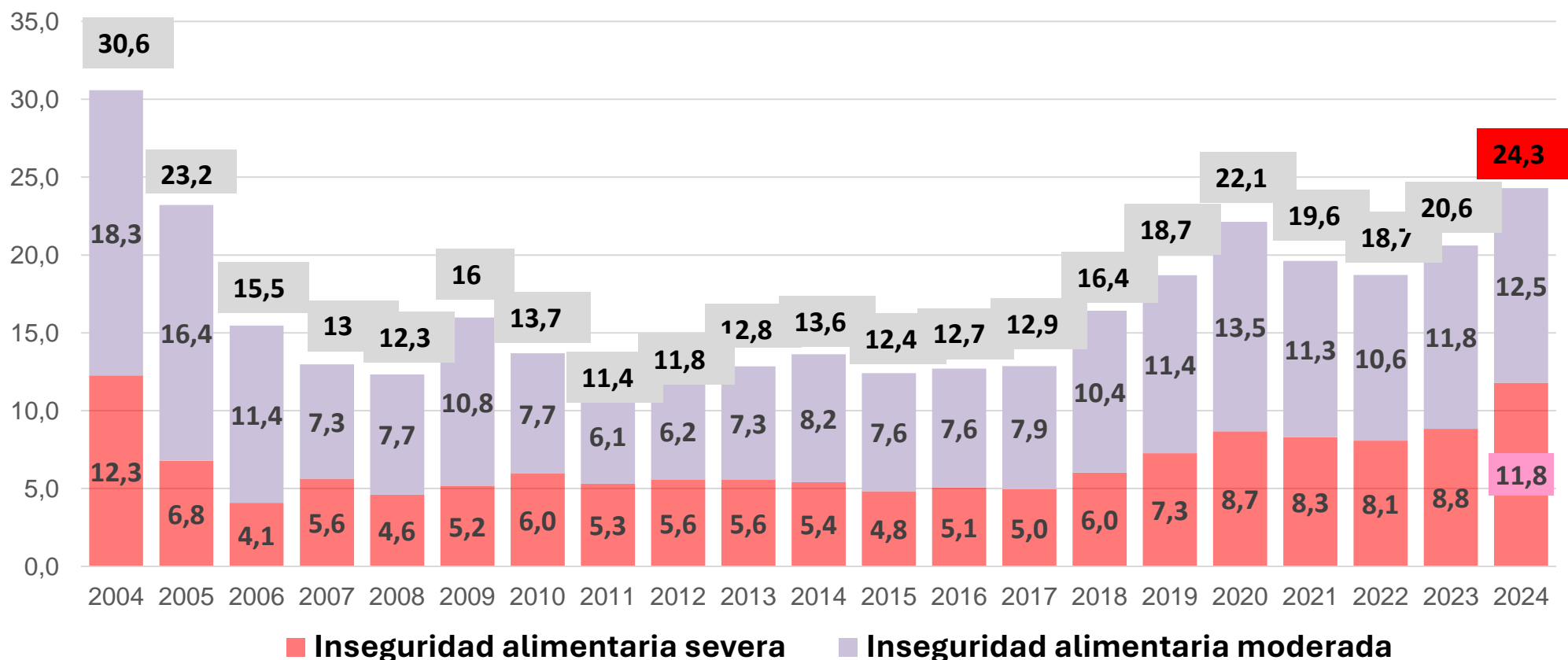

■ Inseguridad alimentaria severa

■ Inseguridad alimentaria moderada

Nota: Los datos de la serie EDSA Histórica 2004-2009 y de la serie EDSA Bicentenario 2010-2016 fueron empalmados a los valores de la serie EDSA Agenda para la Equidad (2017-2024).

Fuente: EDSA Bases históricas (2004-2009), EDSA Bicentenario (2010-2016) y EDSA Agenda para la Equidad (2017-2024), Observatorio de la Deuda Social Argentina, UCA.

<https://ri.conicet.gov.ar/handle/11336/244989>



ODSA

15

SERIE HISTÓRICA DE LA INSEGURIDAD ALIMENTARIA

PORCENTAJE DE PERSONAS. 2004-2024.

Tras el importante descenso a partir del 2004, la tasa de inseguridad alimentaria tiende a estabilizarse 2010-2017 en niveles cercanos al 15% (las situaciones severas en torno al 5%). En 2018, en sincronía con el proceso de deterioro de la situación económica y social, el déficit retoma una tendencia ascendente alcanzando en 2024: 28% de la población vive en hogares en condiciones de inseguridad alimentaria, y el 12,6% en hogares en inseguridad alimentaria severa.

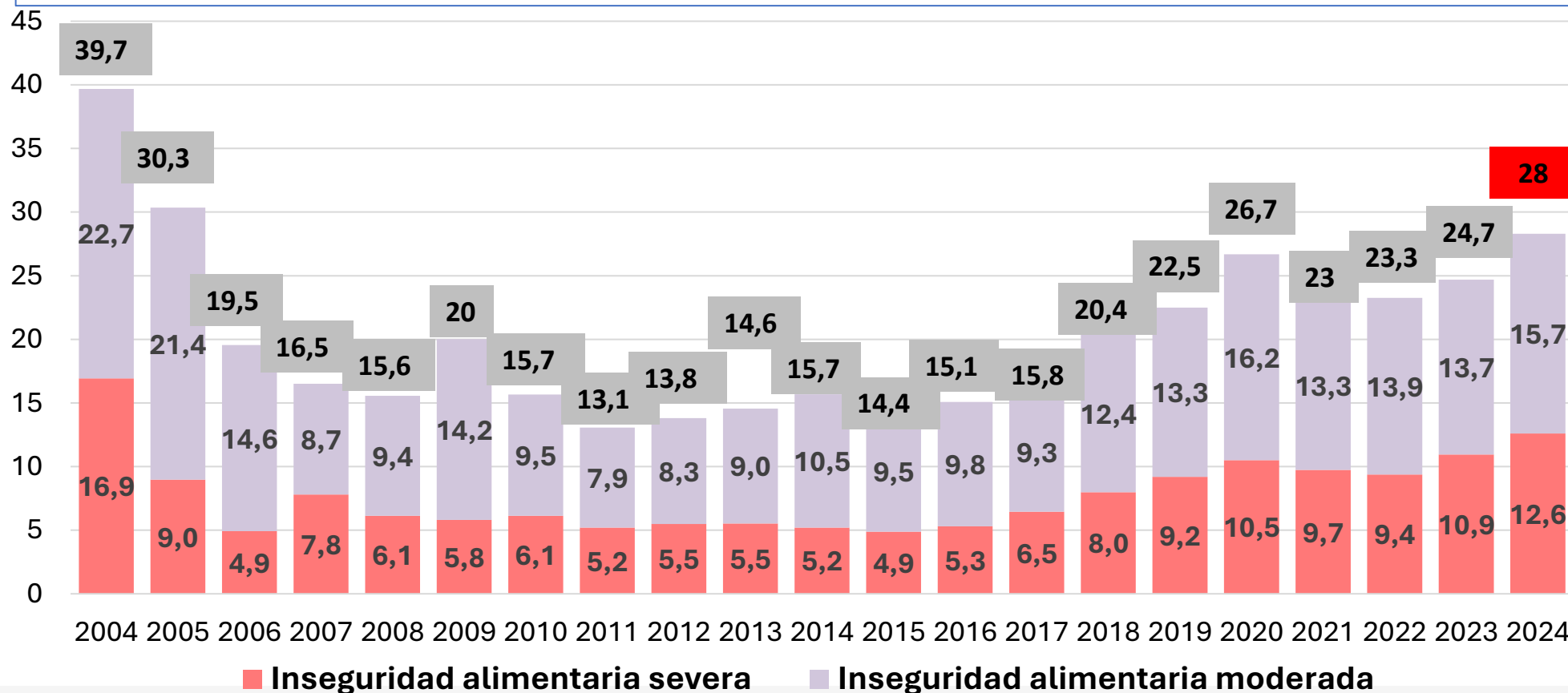

Nota: Los datos de la serie EDSA Histórica 2004-2009 y de la serie EDSA Bicentenario 2010-2016 fueron empalmados a los valores de la serie EDSA Agenda para la Equidad (2017-2024).
Fuente: EDSA Bases históricas (2004-2009), EDSA Bicentenario (2010-2016) y EDSA Agenda para la Equidad (2017-2024), Observatorio de la Deuda Social Argentina, UCA.
<https://ri.conicet.gov.ar/handle/11336/244989>

INSEGURIDAD ALIMENTARIA SEGÚN NIVEL SOCIOECONÓMICO

PORCENTAJE DE HOGARES. 2022-2024

En los últimos 3 años tuvo lugar una tendencia ascendente de la privación alimentaria, esta dinámica muestra una fuerte desigualdad según el nivel socio económico. La situación de inseguridad alimentaria severa en los hogares experimentó un incremento sostenido entre los hogares de estratos bajos y con un fuerte incremento en 2024 entre los de estratos muy bajos. Al incluir las situaciones de inseguridad alimentaria menos intensas también se observa un proceso de incremento desde 2022 para los hogares de estratos medios bajos.

INSEGURIDAD ALIMENTARIA SEVERA

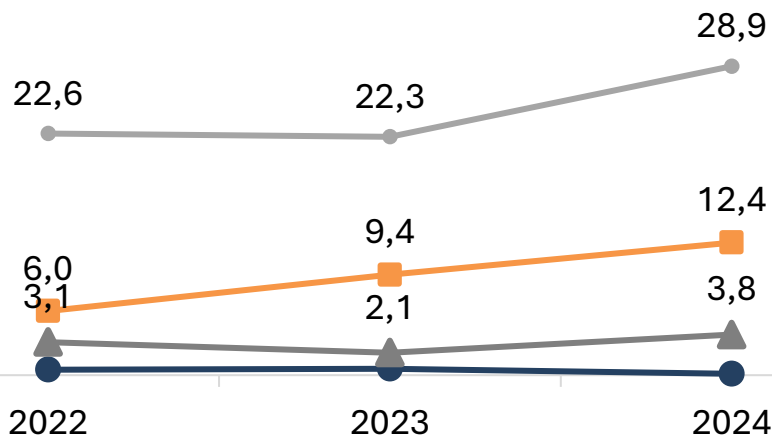

● Medio alto

▲ Medio bajo

INSEGURIDAD ALIMENTARIA TOTAL

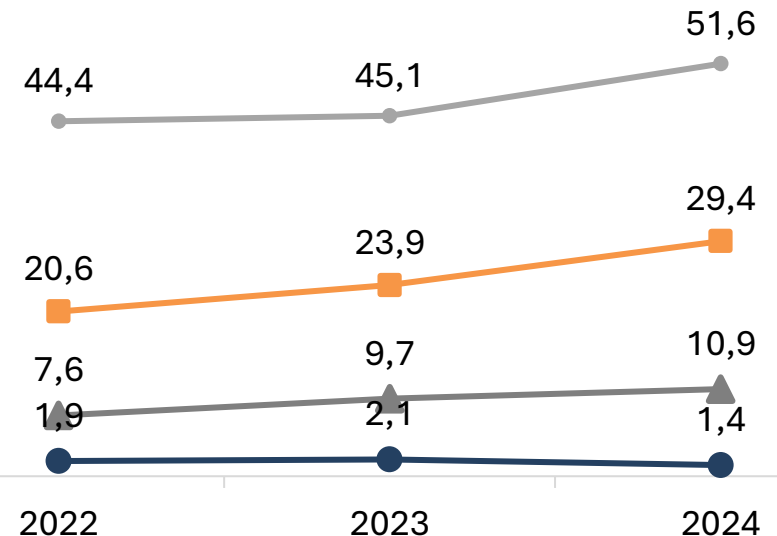

■ Bajo

● Muy bajo

Nota: Los datos de la serie EDSA Histórica 2004-2009 y de la serie EDSA Bicentenario 2010-2016 fueron empalmados a los valores de la serie EDSA Agenda para la Equidad (2017-2024).

Fuente: EDSA Bases históricas (2004-2009), EDSA Bicentenario (2010-2016) y EDSA Agenda para la Equidad (2017-2024), Observatorio de la Deuda Social Argentina, UCA.

<https://ri.conicet.gov.ar/handle/11336/244989>



COBERTURA DE PROGRAMAS SOCIALES SEGÚN NIVEL SOCIOECONÓMICO.

PORCENTAJE DE HOGARES. 2006-2024.

La cobertura de los programas sociales de transferencia de ingresos y asistencia alimentaria directa se incrementó a lo largo de las últimas dos décadas, con particular focalización entre los estratos de nivel socioeconómico muy bajo y bajo, pero incluyendo también en los últimos años a sectores de estratos medios bajos. En la Argentina urbana actual: el 35% de los hogares reciben asistencia económica directa o indirecta por parte del Estado Nacional, provincial o municipal.

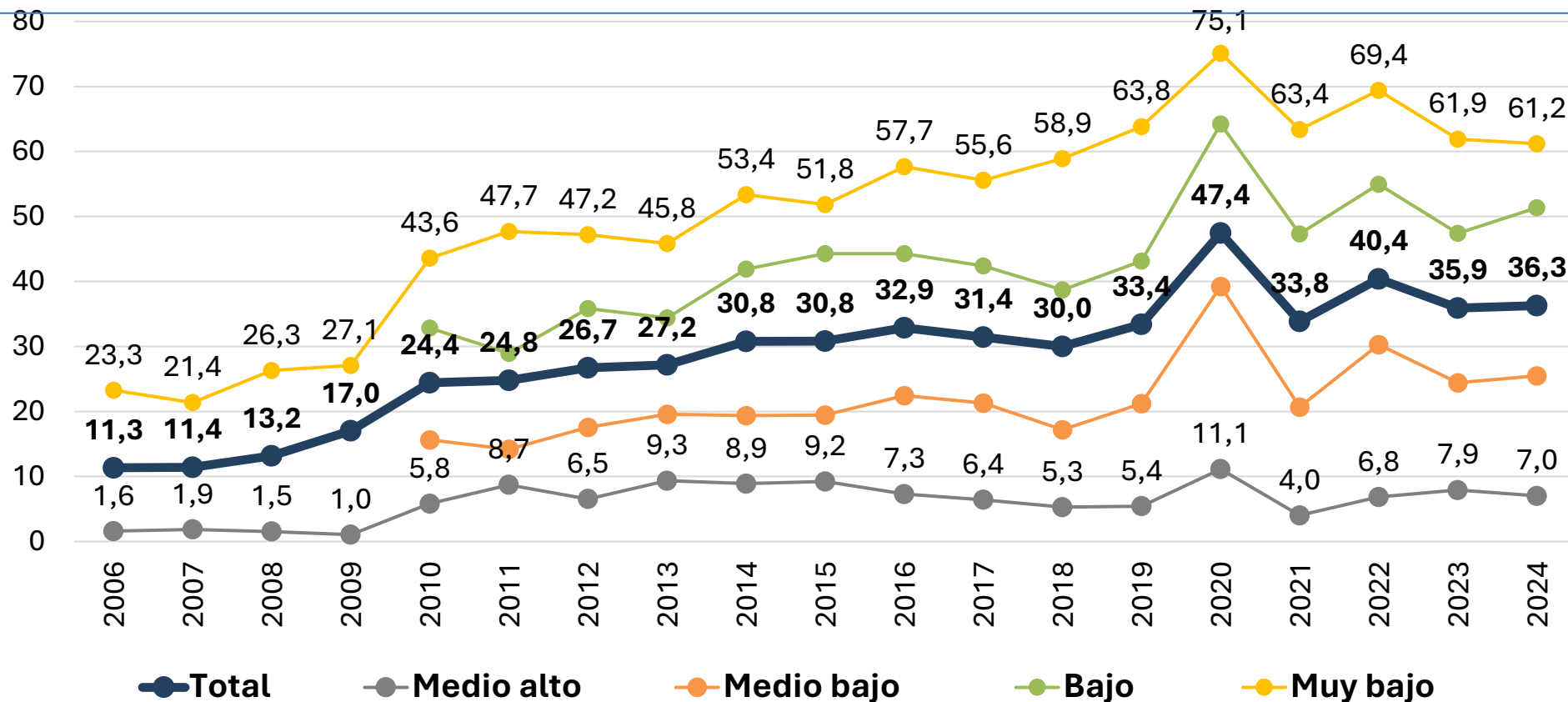

Nota: Los datos de la serie EDSA Histórica 2004-2009 y de la serie EDSA Bicentenario 2010-2016 fueron empalmados a los valores de la serie EDSA Agenda para la Equidad (2017-2024).
 Fuente: EDSA Bases históricas (2004-2009), EDSA Bicentenario (2010-2016) y EDSA Agenda para la Equidad (2017-2024), Observatorio de la Deuda Social Argentina, UCA.
<https://ri.conicet.gov.ar/handle/11336/244989>



TIPOS DE COBERTURA DE PROGRAMAS SOCIALES EN EL HOGAR SEGÚN INSEGURIDAD ALIMENTARIA (IA)

PORCENTAJE DE HOGARES. 2023 Y 2024.

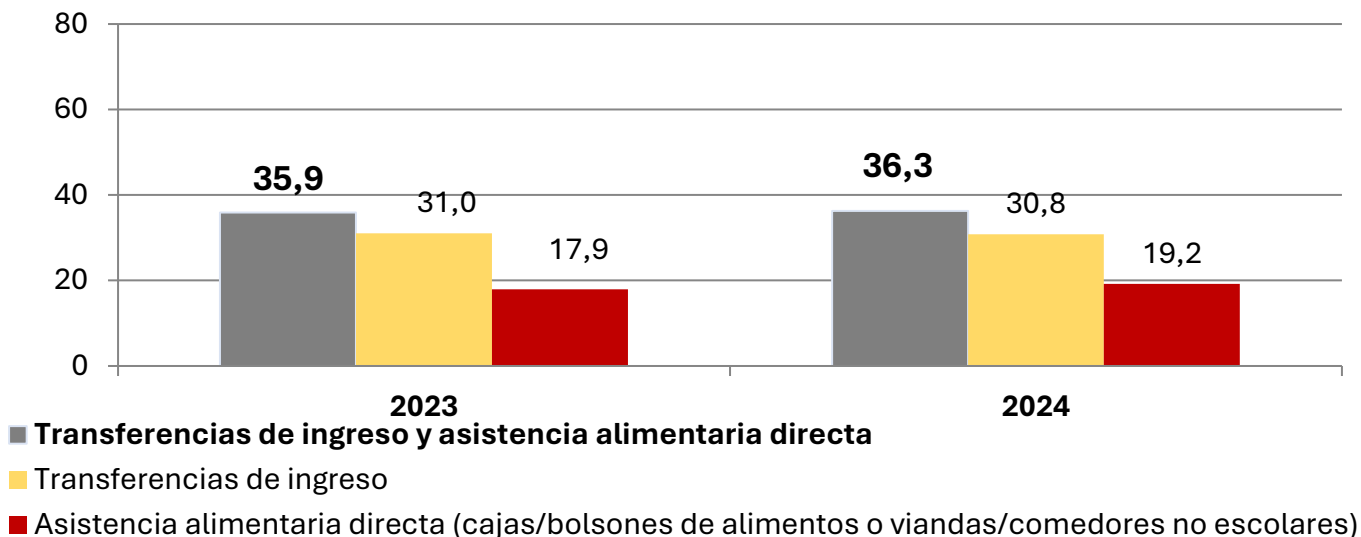

* Entre 2023 y 2024 se incrementó la asistencia social, a partir del aumento de la asistencia alimentaria directa; las transferencias de ingresos de mantuvieron sin cambios.

* La (auto) focalización de los programas sociales es superior en las políticas de asistencia alimentaria directa, asistiendo especialmente a quienes sufren de inseguridad severa.

PORCENTAJE DE HOGARES. 2024.

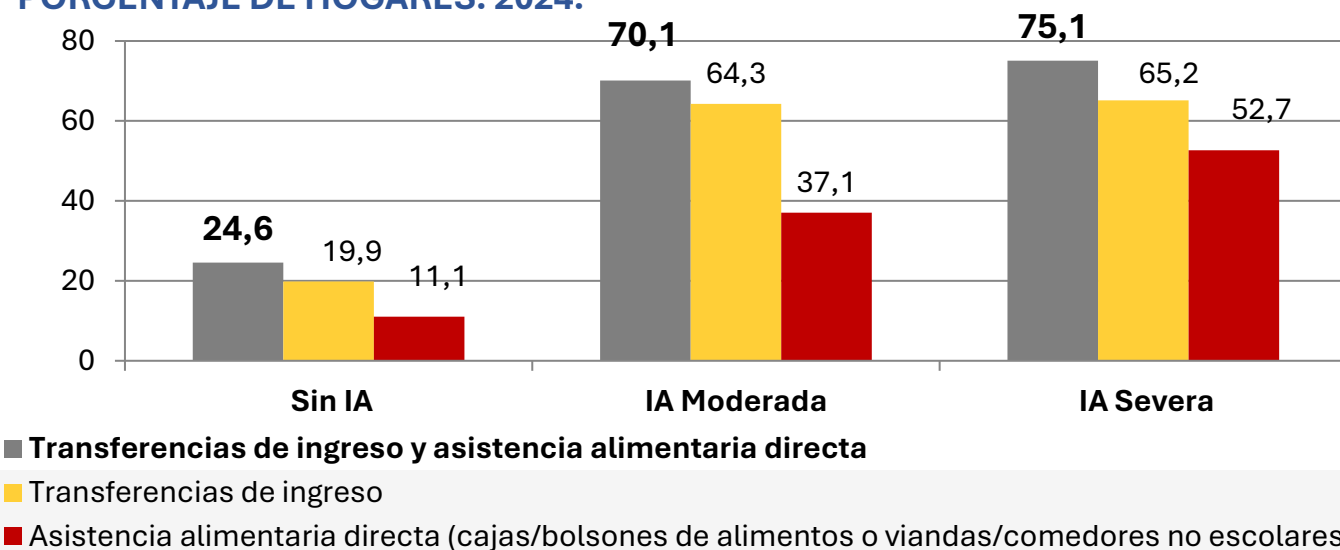

CONDICIÓN DE POBREZA MULTIDIMENSIONAL PORCENTAJE DE POBLACIÓN. 2022-2024

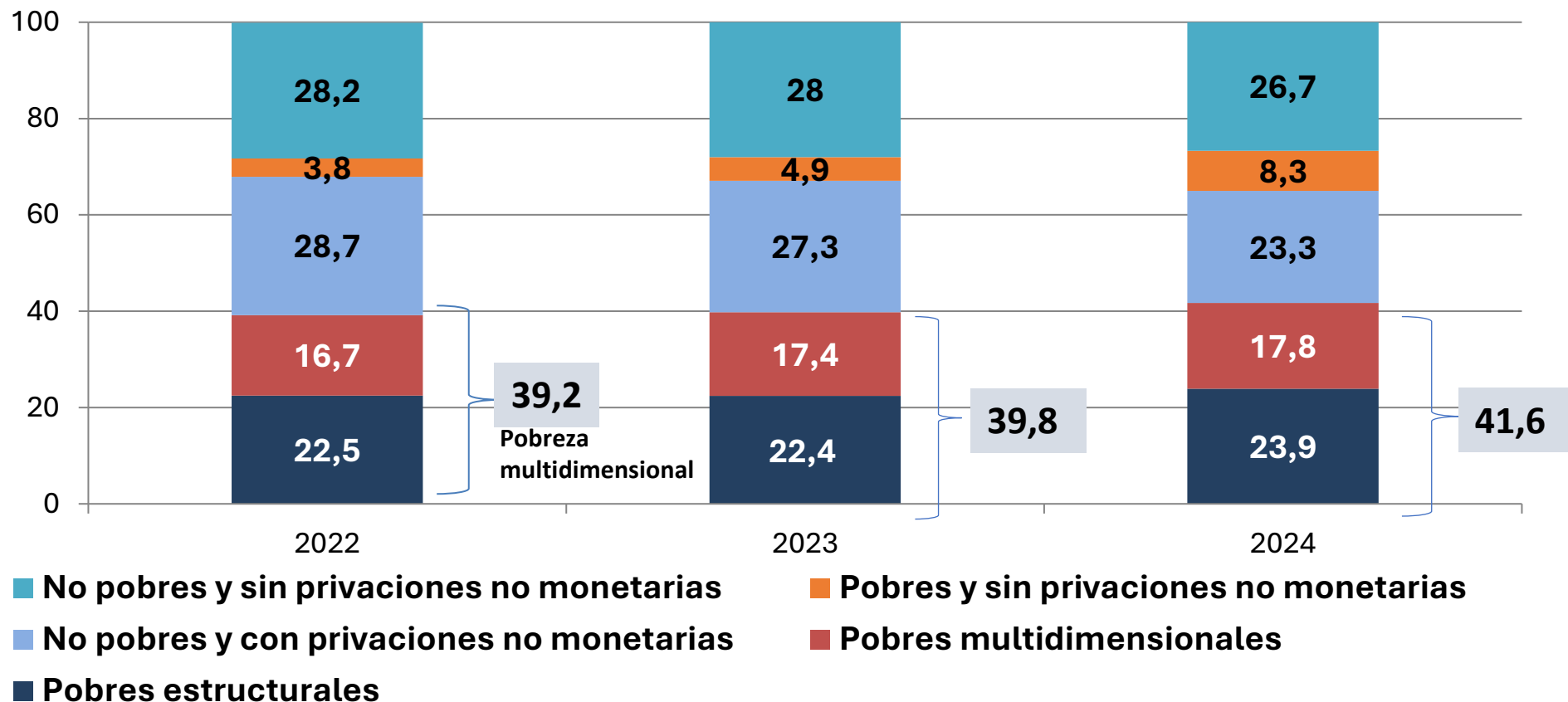

El deterioro en los ingresos de los hogares tuvo un fuerte impacto sobre la pobreza multidimensional. Su incremento se explica por el empobrecimiento por ingresos de los hogares en condiciones de vulnerabilidad por carencias no monetarias. Por otra parte, los hogares NO POBRES muestran un descenso, en paralelo al incremento de los hogares pobres por ingresos y de la pobreza estructural (pobres por ingreso y 3 o más carencias sociales básicas).

TRES ARGENTINA: PIRÁMIDE DE FRAGMENTACIÓN SOCIAL

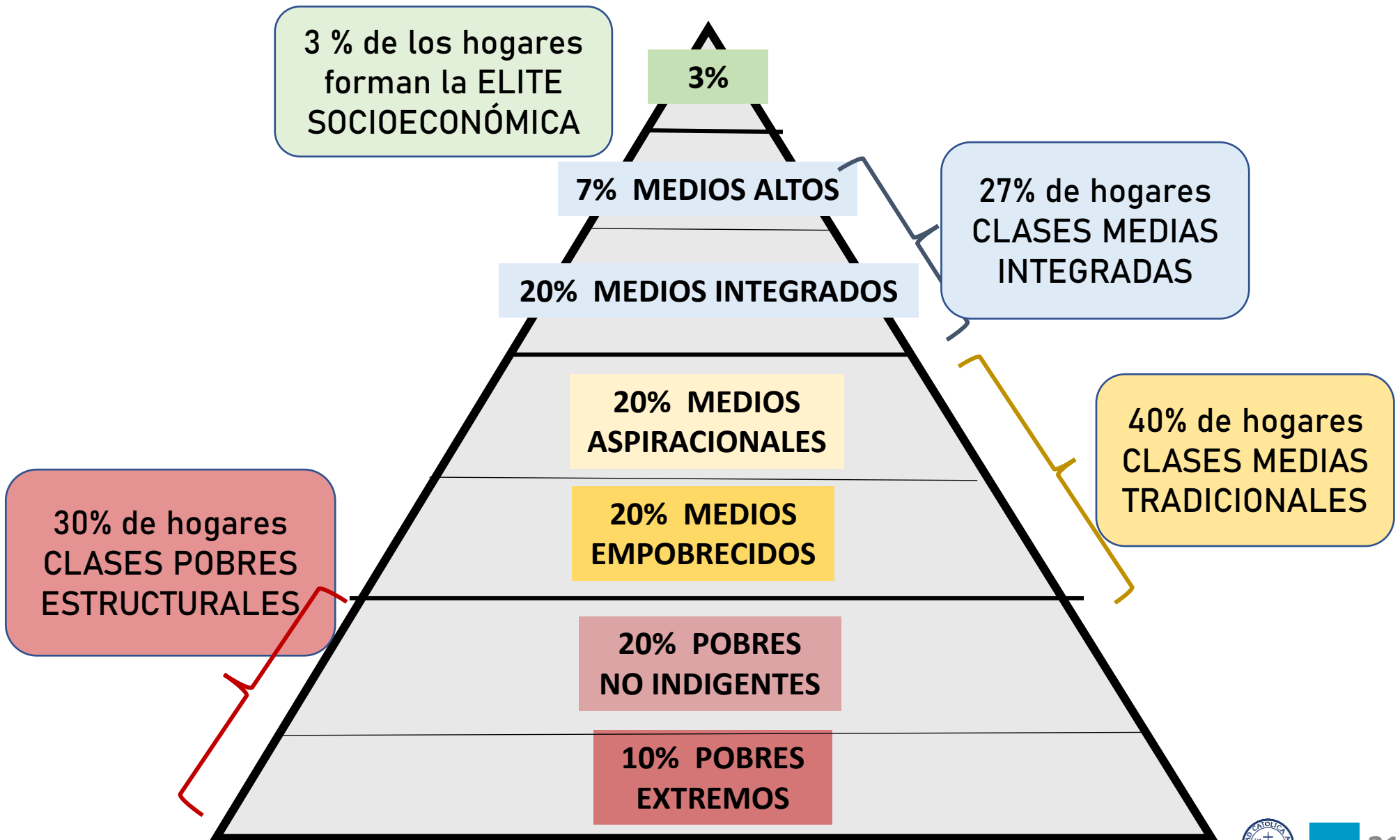

DEBIÓ RECORTAR GASTOS EN ATENCIÓN MÉDICA SEGÚN NIVEL SOCIOECONÓMICO PORCENTAJE DE HOGARES. 2022-2024

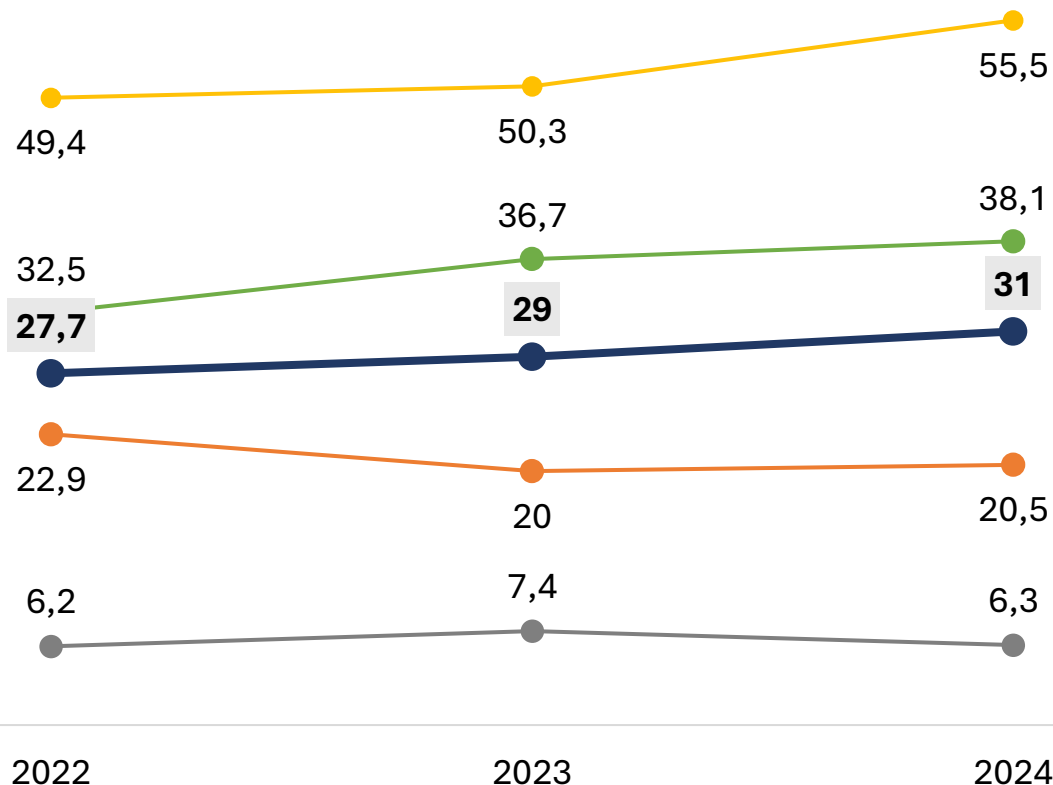

Entre 2002 y 2024 se incrementaron los hogares que tuvieron que realizar recortes en atención médica u odontológica consolidando una tendencia ascendente, especialmente entre los hogares de nivel socio económico bajo y muy bajo.

● Total ● Medio alto ● Medio bajo ● Bajo ● Muy bajo

DEBIÓ RECORTAR EN MEDICAMENTOS SEGÚN NIVEL SOCIOECONÓMICO PORCENTAJE DE HOGARES. 2022-2024.

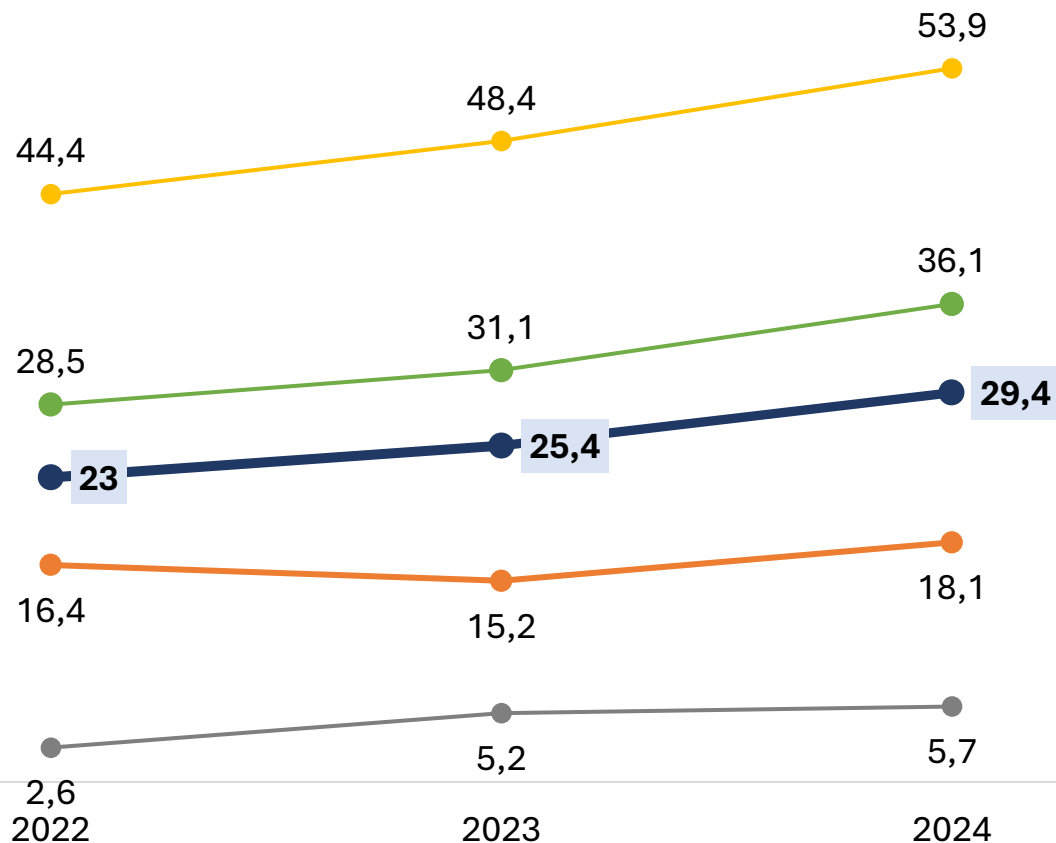

* Se observa en todos los estratos un incremento importante en las dificultades para acceder a medicamentos por motivos económicos, también en este caso más acentuado entre los hogares de nivel socioeconómico bajo y muy bajo, con una tendencia sostenida entre 2022 y 2023.

* Los hogares sin cobertura social o de jubilados son los que expresan un particular incremento en este indicador.

● Total ● Medio alto ● Medio bajo ● Bajo ● Muy bajo

NO PUDO PAGAR ALGÚN SERVICIO PÚBLICO SEGÚN NIVEL SOCIOECONÓMICO PORCENTAJE DE HOGARES. 2022-2024

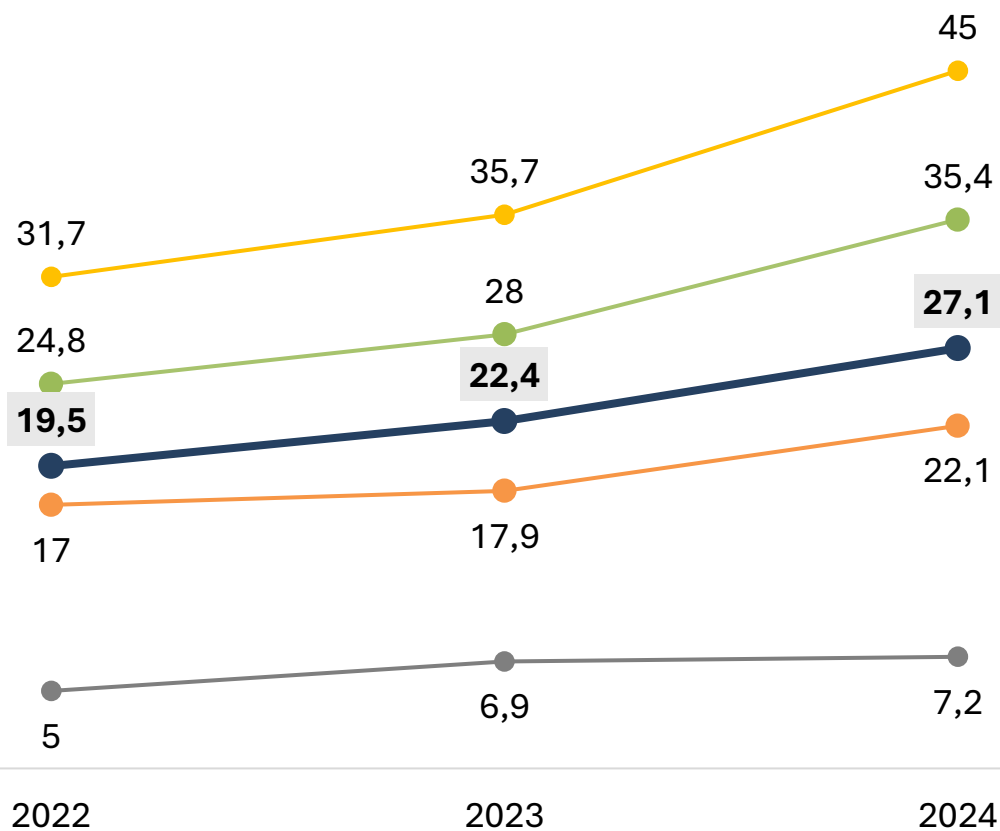

Entre 2022 y 2024 se incrementa la proporción de hogares urbanos que dejó de pagar al menos un servicio público por motivos económicos. Esta tendencia se intensifica entre 2023-2024 en los estratos muy bajo, bajo y en el medio bajo. Destaca en particular el aumento experimentado por los hogares de los sectores medio bajo.

● Total ● Medio alto ● Medio bajo ● Bajo ● Muy bajo

NO PAGÓ TASAS O IMPUESTOS SEGÚN NIVEL SOCIOECONÓMICO

PORCENTAJE DE HOGARES. 2022-2024.

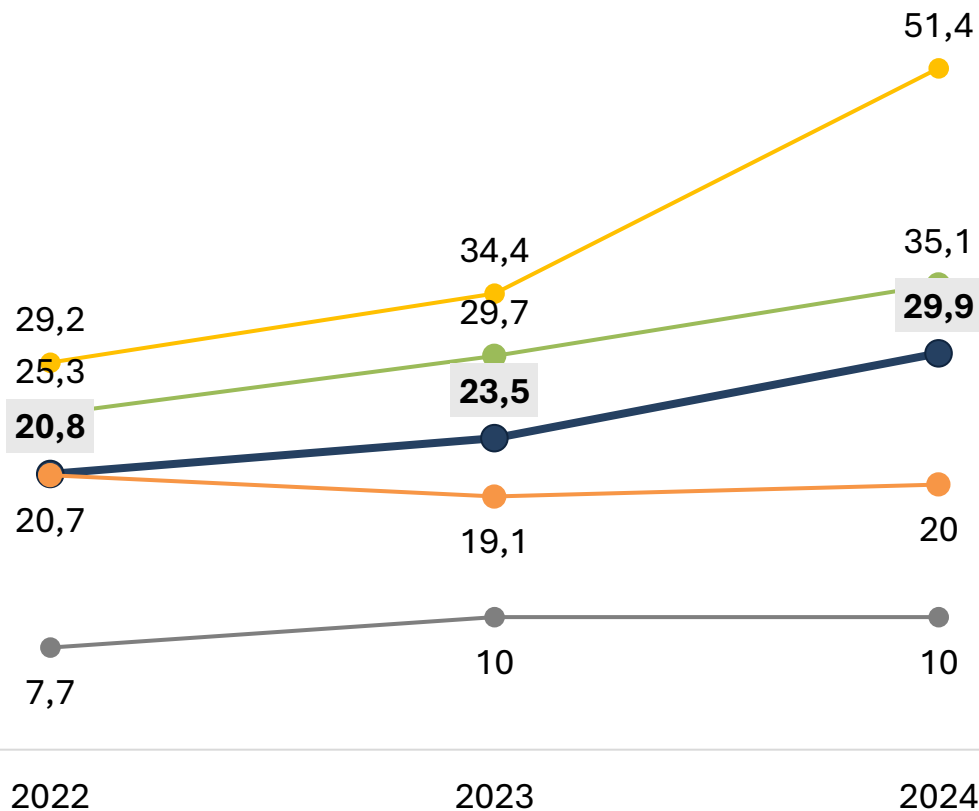

Entre 2022 y 2024 se incrementa la proporción de hogares urbanos que dejó de pagar algún impuesto por razones económicas. Esta tenencia se agrava entre 2023-2024, debido principalmente al aumento de este indicador entre los hogares de los estratos bajo y muy bajo, no registrando cambios importantes entre los estratos medios superiores.

● Total ● Medio alto ● Medio bajo ● Bajo ● Muy bajo

TASA DE INDIGENCIA OBSERVADA Y SIMULADAS PORCENTAJE DE PERSONAS. 2022-2024

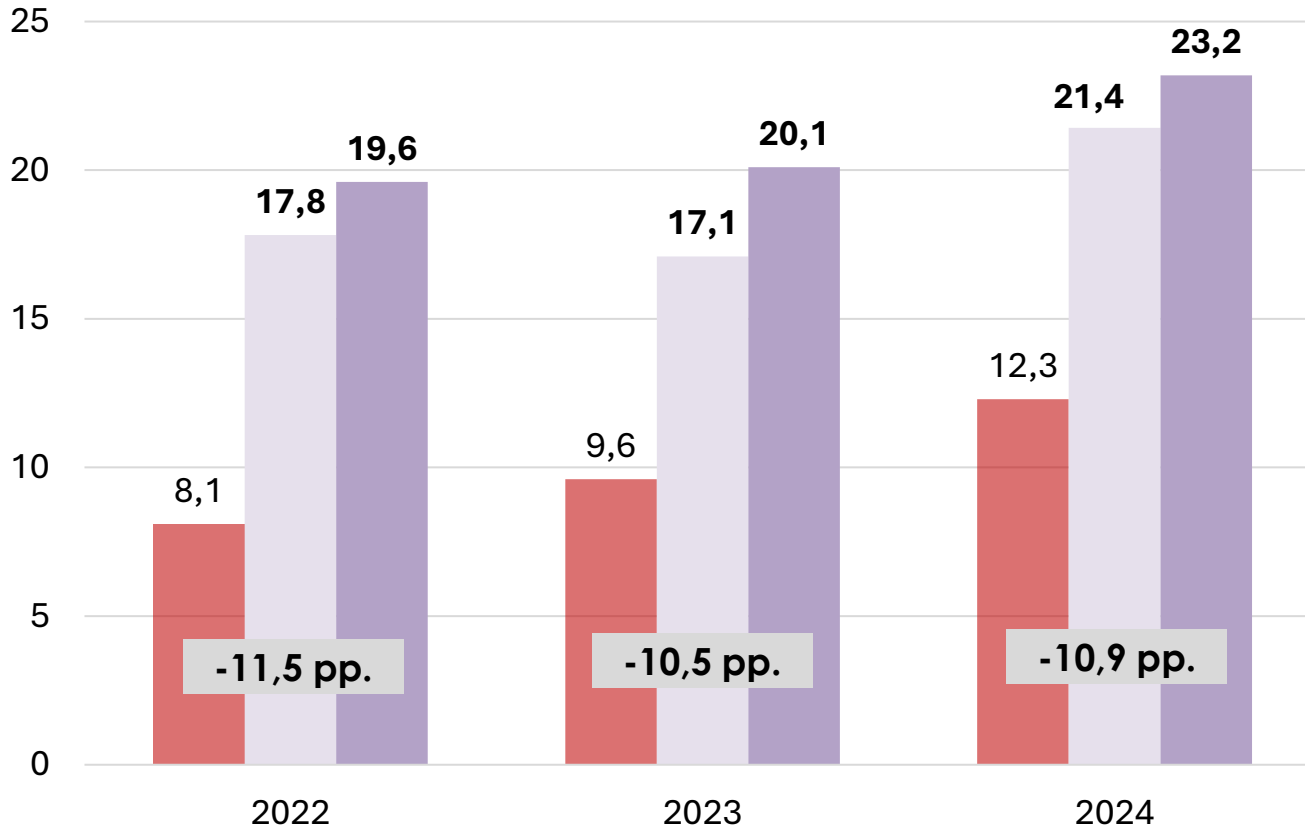

■ Tasa observada

■ ITF sin AUH y otros programas

■ ITF sin AUH, otros programas ni pensiones no contributivas

* En lo que respecta al impacto sobre la indigencia, se estima un “efecto inmediato” de las políticas de transferencia de ingreso (incluyendo las pensiones no contributivas) de entre 10,5 p.p y 11,5 p.p en los años considerados (2022-2024)

* En 2024, los ingresos por transferencias de ingreso (incluyendo las pensiones no contributivas) habrían tenido un impacto potencial en reducir la tasa de indigencia en alrededor de 11 p.p.

TASA DE POBREZA OBSERVADA Y SIMULADAS PORCENTAJE DE PERSONAS. 2022-2024

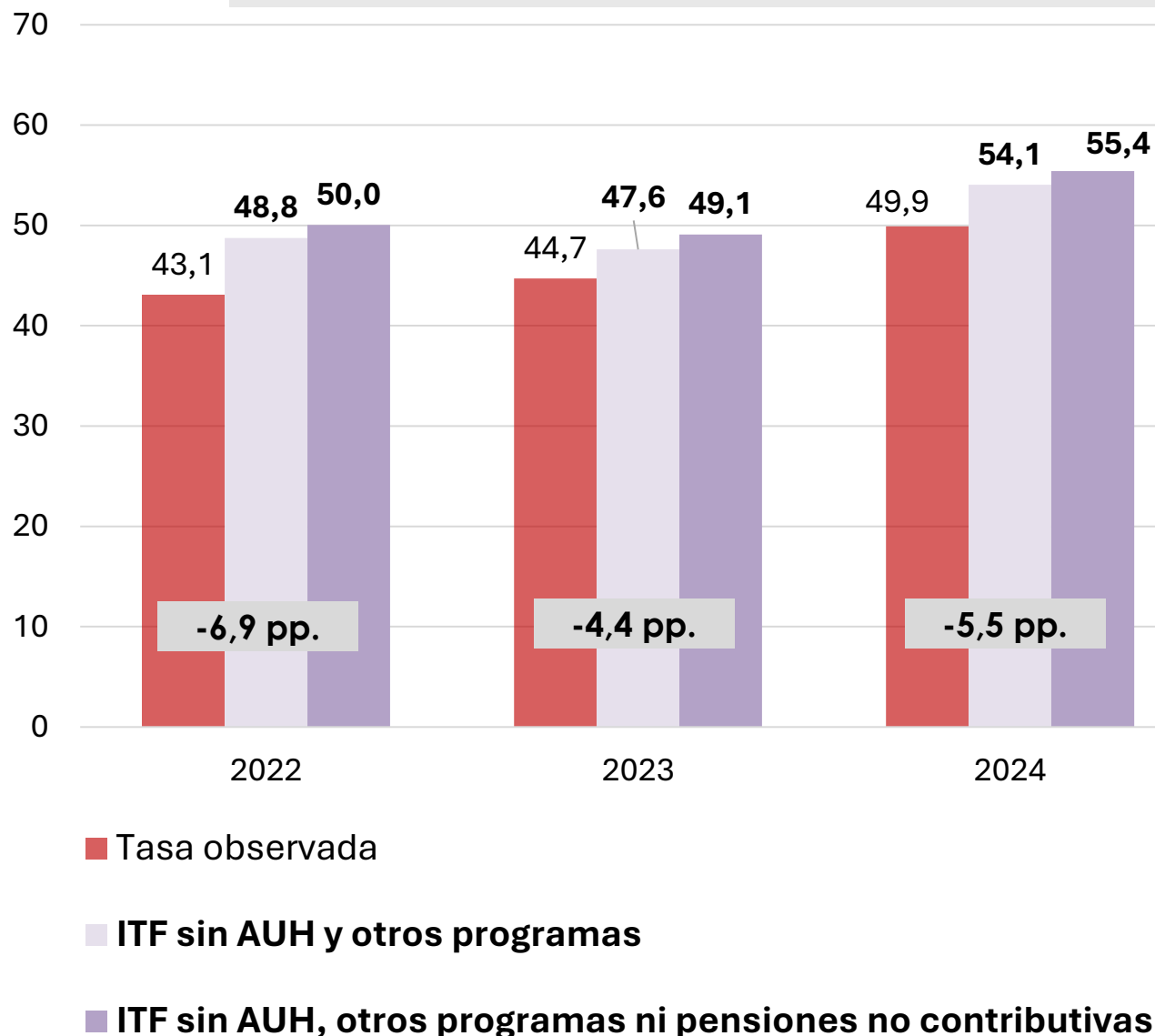

* El “efecto inmediato” de las transferencias de ingreso sobre la pobreza es menor que el registrado sobre la indigencia.

* En lo que refiere a la evolución en el tiempo, se evidencia una tendencia similar tanto en la indigencia como en la pobreza.

* Se registran menores “efectos inmediatos” relativos de los programas sociales sobre la pobreza durante el año 2023 (debido a un debilitamiento de la cobertura), y una tendencia a la recuperación de ese efecto en el 2024.

ARGENTINA 2004-2024: SEGMENTACIÓN LABORAL, SUBEMPLEO, DÉFICIT DE CAPITAL HUMANO E INFANCIAS VULNERADAS

ODSA

Observatorio
de la Deuda
Social Argentina



PARTICIPACIÓN ECONÓMICO-OCUPACIONAL

PORCENTAJE DE ACTIVOS DE 18 AÑOS Y MÁS. 2004-2024

Durante los últimos 20 años la participación de la fuerza de trabajo en empleos plenos o “decentes” (OIT) nunca superó el 45%, con tendencia claramente descendente a partir de 2011-2012. En ese marco, bajó la desocupación pero creció el desempleo oculto a través de los trabajos informales de subsistencia. Actualmente, sólo 4 de cada 10 personas activas cuenta con un empleo pleno. La baja o nula demanda de empleo formal de calidad es compensada con la ocupación en empleos precarios, autoempleos de subsistencia y programas de empleo.

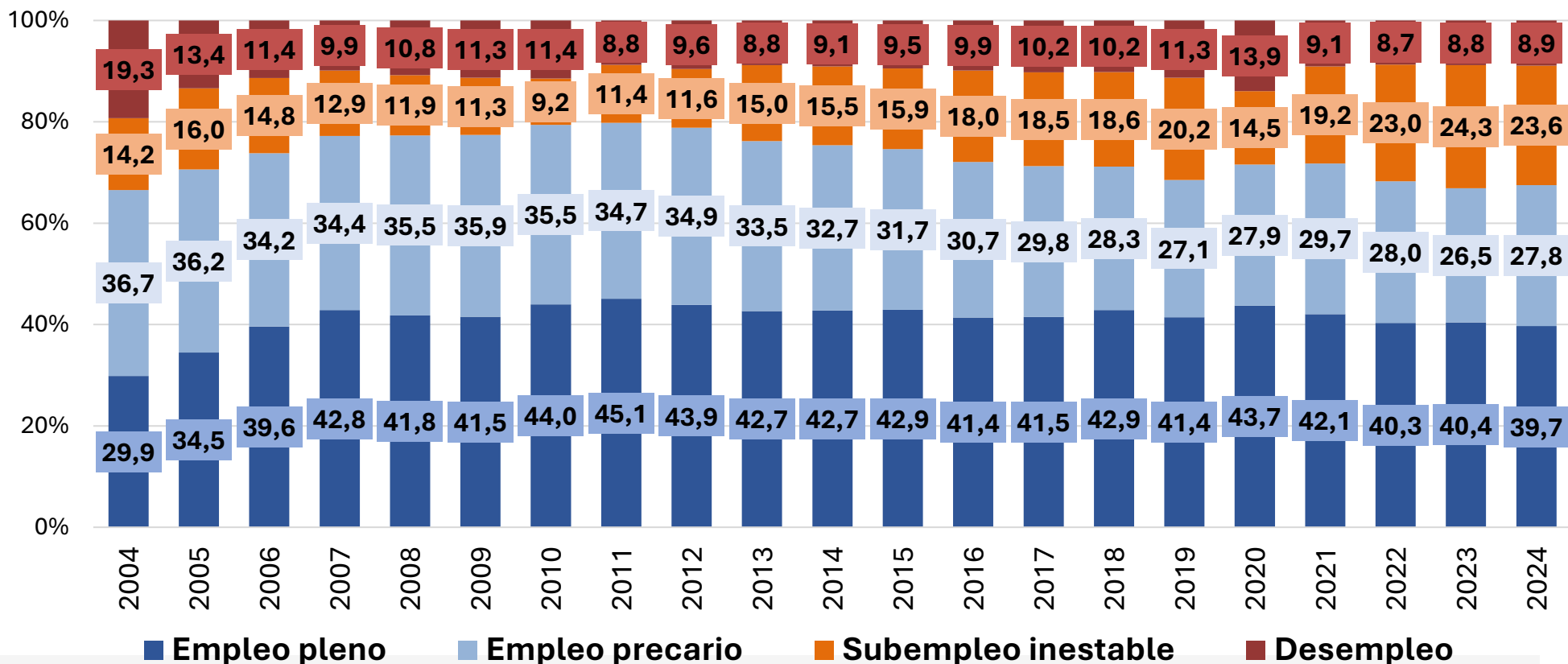

Nota: Los datos de la serie EDSA Histórica 2004-2009 y de la serie EDSA Bicentenario 2010-2016 fueron empalmados a los valores de la serie EDSA Agenda para la Equidad (2017-2024). Fuente: EDSA Bases históricas (2004-2009), EDSA Bicentenario (2010-2016) y EDSA Agenda para la Equidad (2017-2024), Observatorio de la Deuda Social Argentina, UCA.
<https://ri.conicet.gov.ar/handle/11336/244989>



PARTICIPACIÓN ECONÓMICA SEGÚN NIVEL SOCIO-ECONÓMICO.

PORCENTAJE DE ACTIVOS DE 18 AÑOS Y MÁS. 2022-2024

En la etapa de la postpandemia se observan solo cambios positivos en la calidad de la participación económica de la fuerza de trabajo en los estratos medios y medios altos. Sin embargo, es notorio que la marginalidad laboral no se redujo en los trabajadores de estratos bajos, e incluso empeoró para los trabajadores de estratos muy bajos.

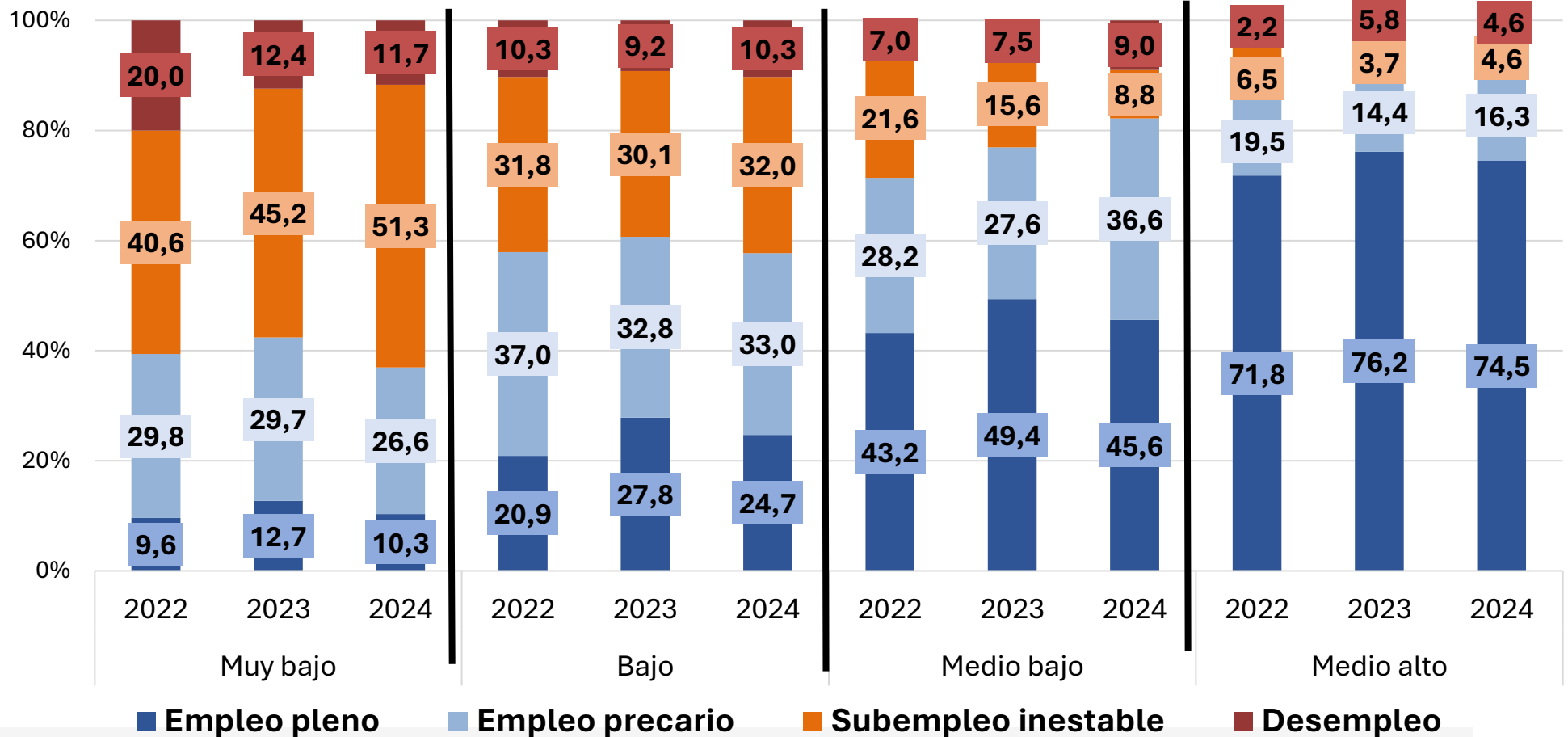

TRABAJADORES SIN APORTES A LA SEGURIDAD SOCIAL SEGÚN NIVEL SOCIOECONÓMICO

PORCENTAJE DE OCUPADOS DE 18 AÑOS Y MÁS. 2004-2024.

A lo largo de las últimas dos décadas se mantuvo casi constante la participación de trabajadores activos en el Sistema de la Seguridad Social. La mitad de los ocupados no participan de este sistema. La persistente informalidad de los empleos es un indicador directo de los problemas estructurales que presenta el escenario socioeconómico argentino. La imposibilidad de acceder a un empleo decente está directamente correlacionada con el estrato socioeconómico (NES) de los hogares, registrándose un permanente aumento de la brecha a partir de 2009.

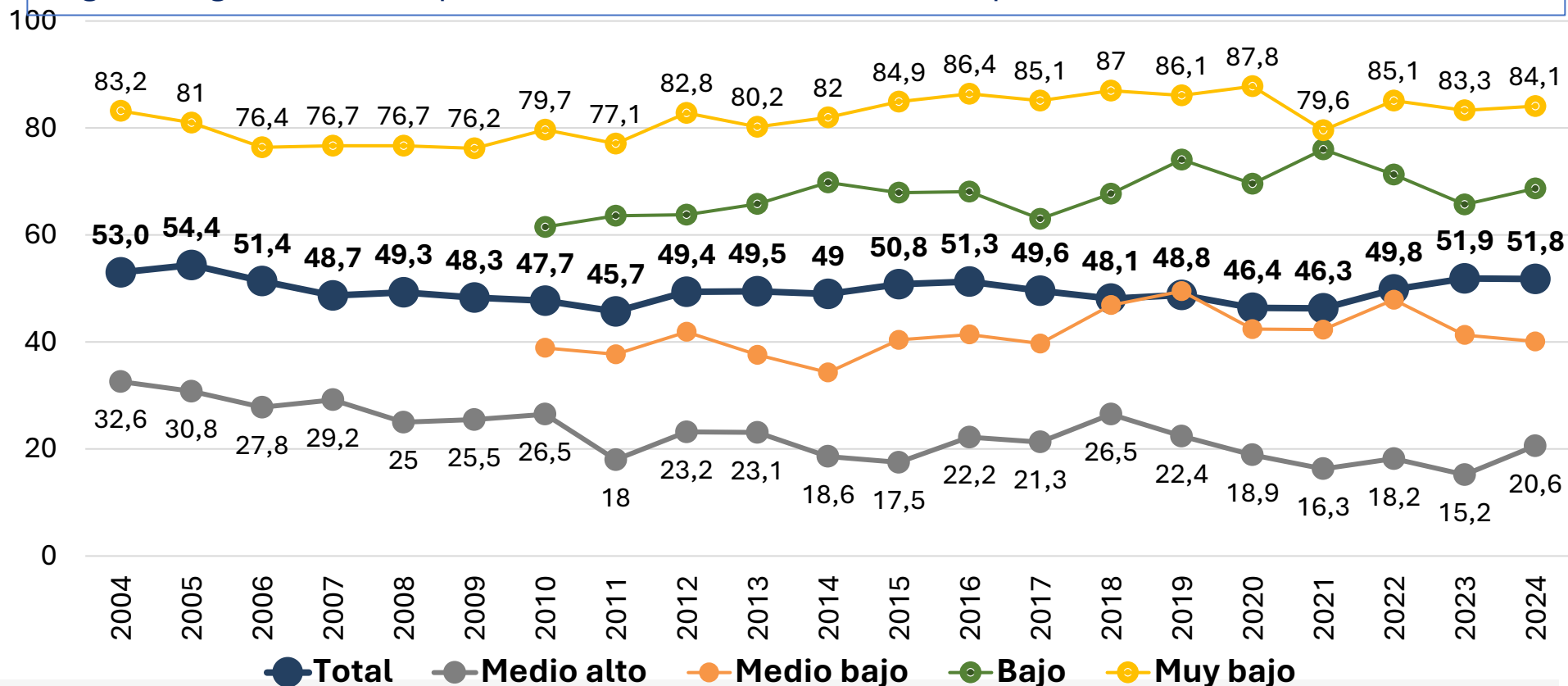

Nota: Los datos de la serie EDSA Histórica 2004-2009 y de la serie EDSA Bicentenario 2010-2016 fueron empalmados a los valores de la serie EDSA Agenda para la Equidad (2017-2024). Fuente: EDSA Bases históricas (2004-2009), EDSA Bicentenario (2010-2016) y EDSA Agenda para la Equidad (2017-2024), Observatorio de la Deuda Social Argentina, UCA.
<https://ri.conicet.gov.ar/handle/11336/244989>



TRABAJADORES SIN APORTES A LA SEGURIDAD SOCIAL SEGÚN SECTOR DE INSERCIÓN PORCENTAJE DE OCUPADOS DE 18 AÑOS Y MÁS. 2022-2024.

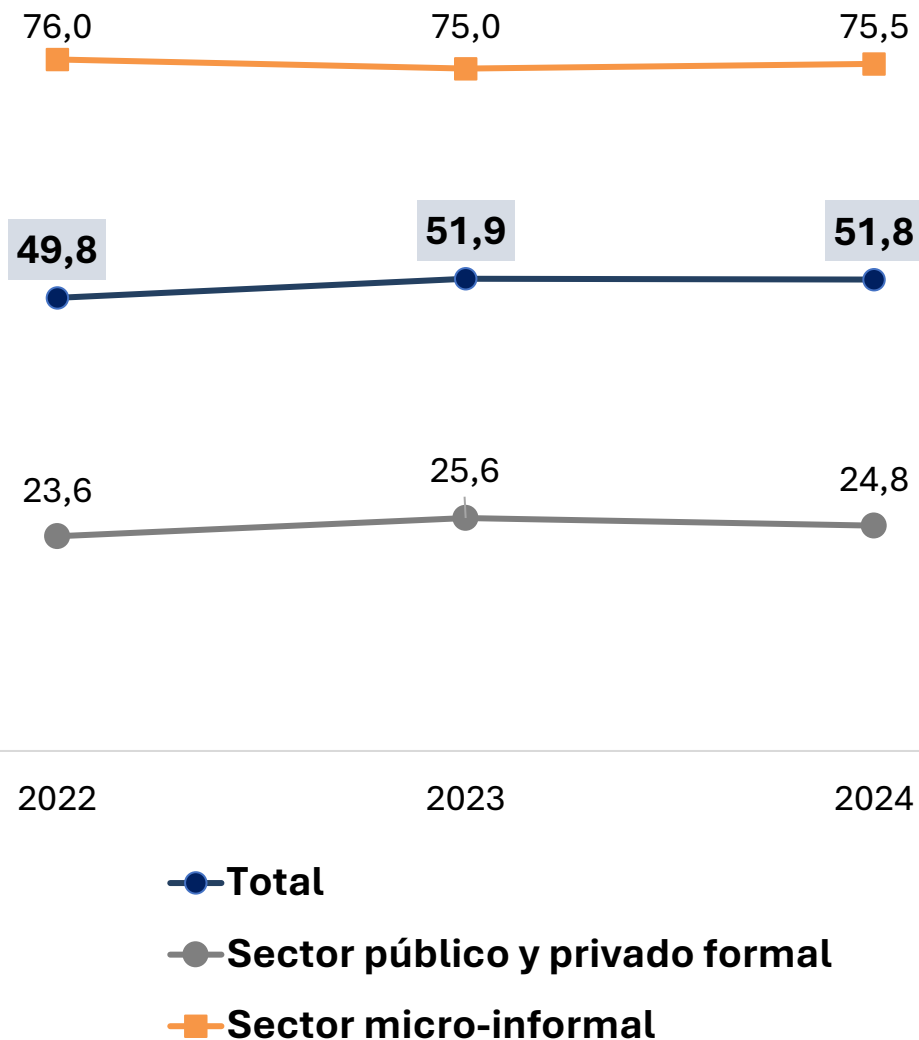

* Entre 2022 y 2024 se observa un nuevo incremento de trabajadores (asalariados y cuentapropistas) sin aportes al Sistema de Seguridad Social, aunque sin cambios significativos entre sectores.

* En 2024, el 73,5% de los ocupados en el sector micro-informal de la estructura productiva no registra aportes previsionales; este porcentaje contrasta con el 24,8% de los ocupados en el sector público y del sector privado formal.

MEDIA DEL INGRESO LABORAL MENSUAL SEGÚN SECTOR DE INSERCIÓN EN MILES DE PESOS DEL 3° T 2024. 2022-2024.

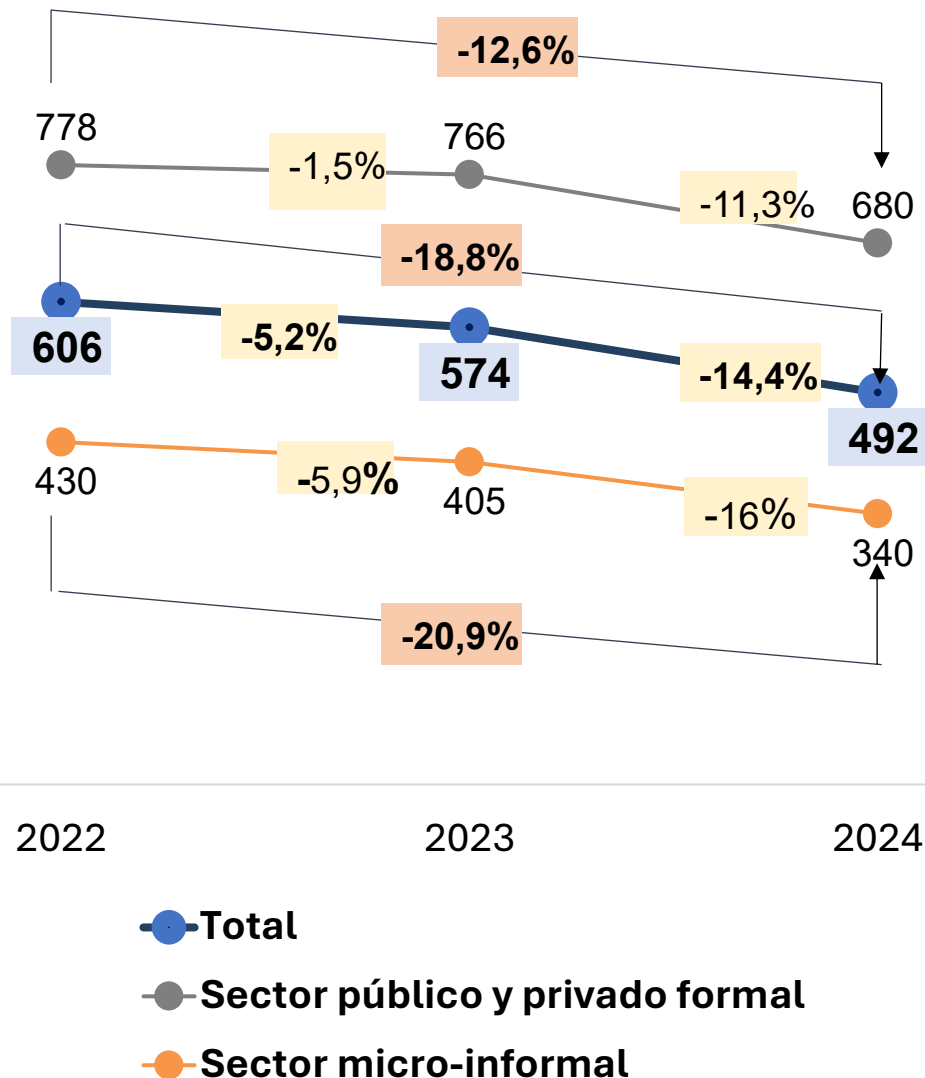

* Durante el período 2022-2024 los ingresos laborales reales cayeron casi 19%, pero con diferencias significativas según sector ocupacional: 12,6% los empleos formales vs. más de 20% en los empleos del sector informal.

* Esta tendencia se mantuvo durante la coyuntura 2023-2024: el ingreso laboral real proveniente del sector micro-informal disminuyó 16% y el del sector público y privado formal 11,3%.

TRABAJADORES POBRES SEGÚN NIVEL SOCIOECONÓMICO PORCENTAJE DE OCUPADOS DE 18 AÑOS Y MÁS. 2004-2024.

El deterioro de las oportunidades de empleo y de las remuneraciones se correlaciona con el aumento del porcentaje de ocupados que residen en hogares pobres, con marcadas diferencias entre estratos socioeconómicos. Una vez más, el deterioro se evidencia a partir de 2011-2012, aunque con una mayor brecha para los estratos bajo y muy bajo luego de 2017.

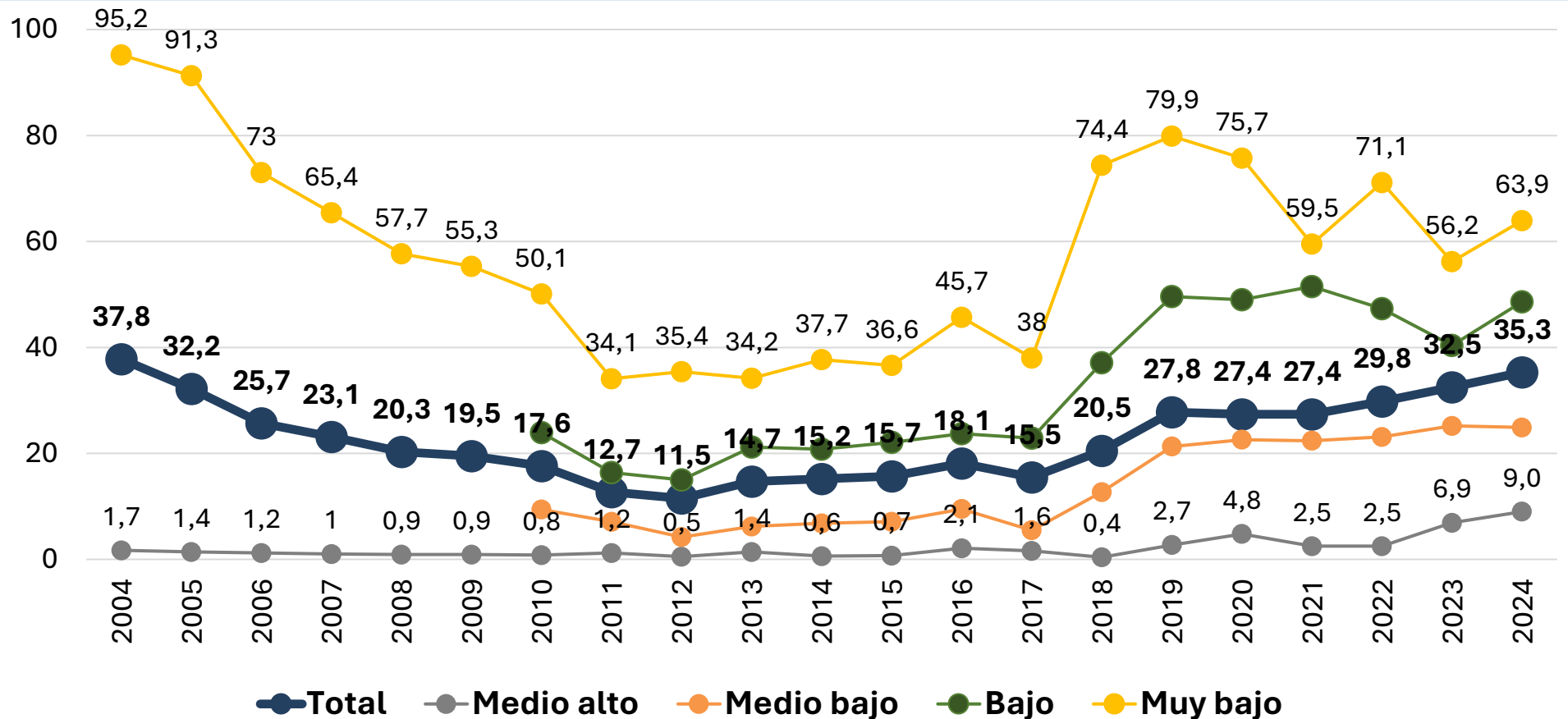

Nota: Los datos de la serie EDSA Histórica 2004-2009 y de la serie EDSA Bicentenario 2010-2016 fueron empalmados a los valores de la serie EDSA Agenda para la Equidad (2017-2024). Fuente: EDSA Bases históricas (2004-2009), EDSA Bicentenario (2010-2016) y EDSA Agenda para la Equidad (2017-2024), Observatorio de la Deuda Social Argentina, UCA. <https://ri.conicet.gov.ar/handle/11336/244989>

TRABAJADORES POBRES SEGÚN SECTOR DE INSERCIÓN PORCENTAJE DE OCUPADOS DE 18 AÑOS Y MÁS. 2022-2024

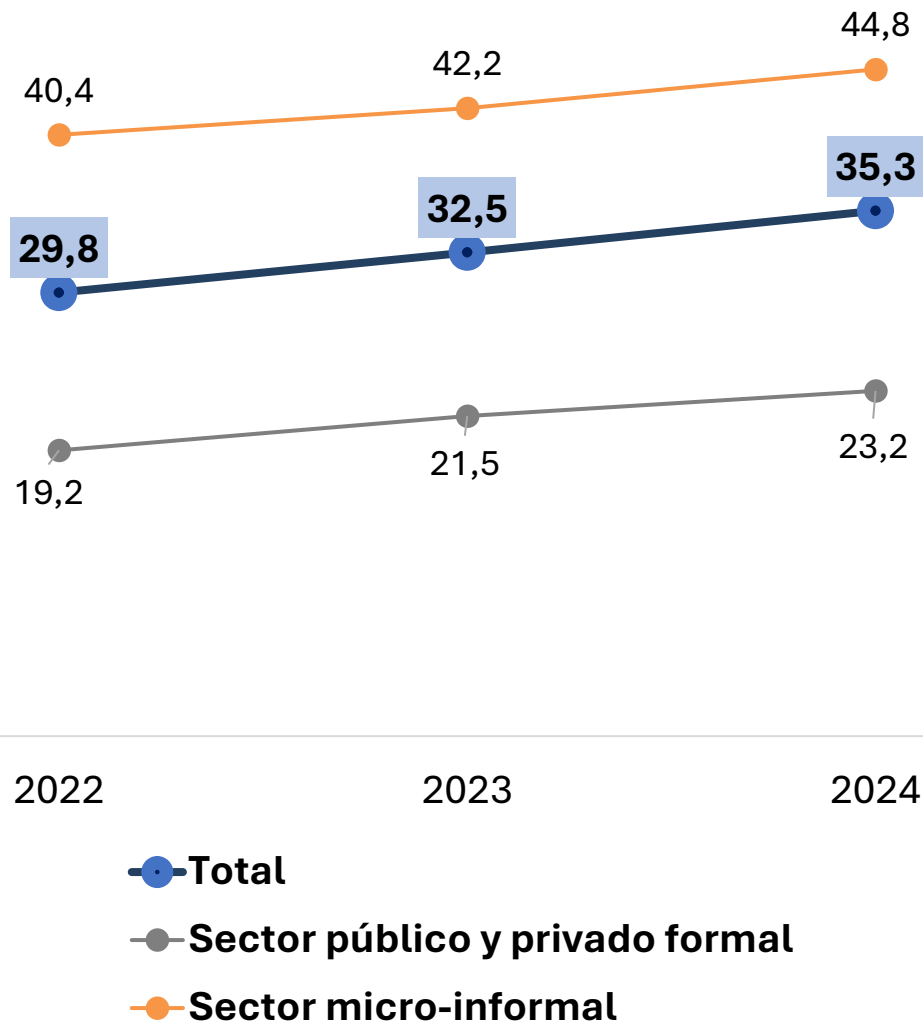

* En correspondencia con los indicadores laborales y sociales, entre 2022 y 2024 se observa un incremento significativo del porcentaje de trabajadores con residencia en hogares pobres, sin diferencias significativas entre sectores de participación laboral.

* En 2024, el 44,8% de los ocupados del sector micro informal residen en hogares en situación de pobreza; este porcentaje disminuye a 23,2% en el sector público y privado formal.

MALESTAR PSICOLÓGICO SEGÚN NIVEL SOCIOECONÓMICO PORCENTAJE DE PERSONAS. 2004-2024.

La sintomatología ansiosa y depresiva se incrementa a lo largo de los últimos 20 años, manteniendo y/o ampliándose las brechas por estrato social de manera casi constante. En cualquier caso, se observa un mayor malestar psicológico a medida que se desciende de la estructura social. Entre los años 2023-2024 se alcanzan –para la población adulta de todos los estratos socio económicos- los valores más altos de la serie histórica, incluso con un nuevo incremento en 2024.

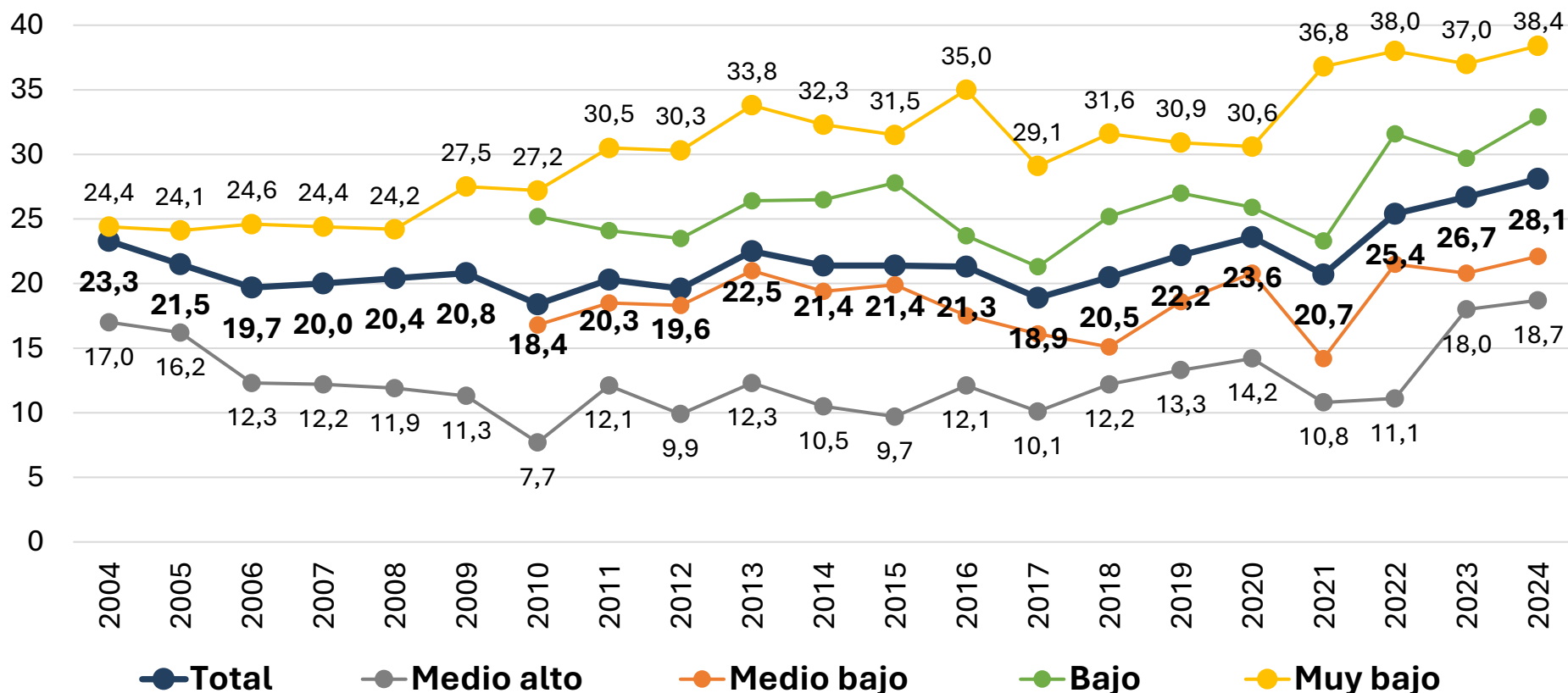

Nota: Los datos de la serie EDSA Histórica 2004-2009 y de la serie EDSA Bicentenario 2010-2016 fueron empalmados a los valores de la serie EDSA Agenda para la Equidad (2017-2024). Fuente: EDSA Bases históricas (2004-2009), EDSA Bicentenario (2010-2016) y EDSA Agenda para la Equidad (2017-2024), Observatorio de la Deuda Social Argentina, UCA.
<https://ri.conicet.gov.ar/handle/11336/244989>

DÉFICIT DE PROYECTOS PERSONALES SEGÚN NIVEL SOCIOECONÓMICO.

PORCENTAJE DE PERSONAS. 2004-2024

La falta de proyectos en la vida como indicador de deterioro psico-social muestra una mejora significativa post crisis 2001-2003 hasta 2011-2012. A partir de ese momento se estabiliza, pero comienza a crecer después de 2016. En cualquier caso, a lo largo de los últimos 20 años al menos uno de cada 10 personas no planifica su vida más allá del día a día, casi sin cambios por NSE. Desde 2018 se observa un incremento de la desigualdad, empeorando el indicador entre la población de NSE muy bajos y bajos.

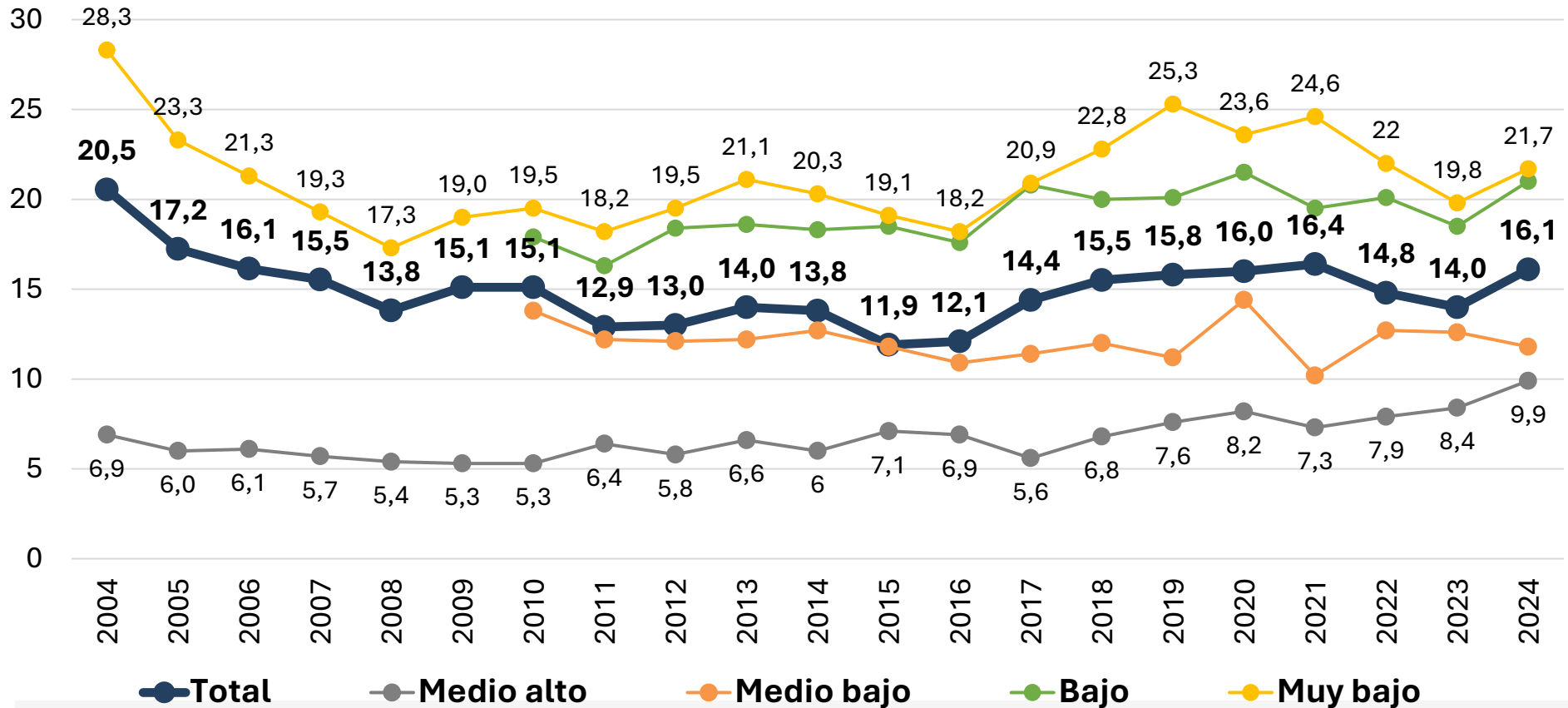

Nota: Los datos de la serie EDSA Histórica 2004-2009 y de la serie EDSA Bicentenario 2010-2016 fueron empalmados a los valores de la serie EDSA Agenda para la Equidad (2017-2024). Fuente: EDSA Bases históricas (2004-2009), EDSA Bicentenario (2010-2016) y EDSA Agenda para la Equidad (2017-2024), Observatorio de la Deuda Social Argentina, UCA.

MALESTAR PSICOLÓGICO SEGÚN CONDICIÓN DE POBREZA. PORCENTAJE DE PERSONAS. 2022-2024.

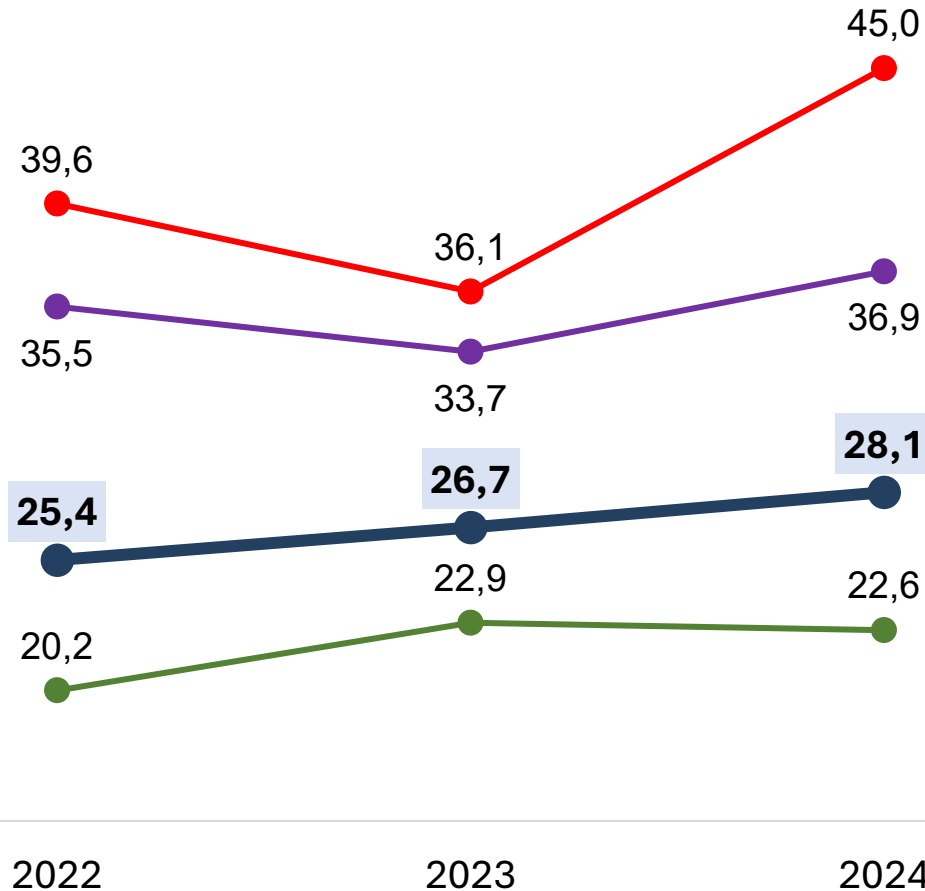

* Las brechas de desigualdad en el malestar psicológico también son notorias entre las personas adultas según su condición de pobreza.

* Entre 2023-2024 el impacto negativo en la salud mental fue mayor entre los pobres: 45% de la población en situación de indigencia registra síntomas altos de ansiedad y depresión, y casi el 37% entre los pobres no indigentes.

* Las personas que no cayeron en la pobreza mantienen tasas de malestar psicológico en niveles entre 20-23% en los últimos 3 años.

● Total ● No pobre ● Pobre no indigente ● Indigente

DÉFICIT DE PROYECTOS PERSONALES SEGÚN CONDICIÓN DE POBREZA PORCENTAJE DE PERSONAS. 2022-2024.

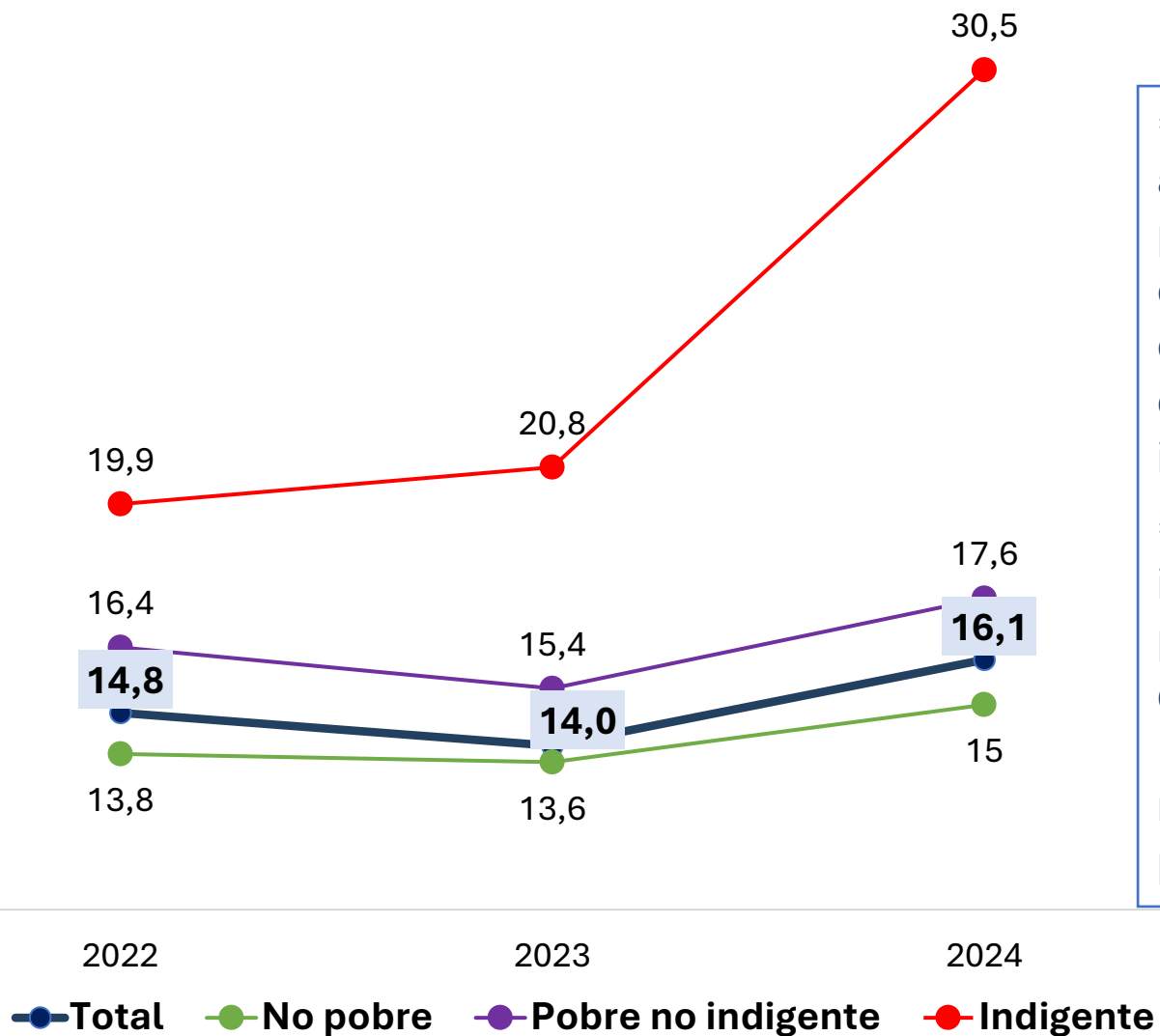

* Si bien entre 2023 y 2024 aumenta en general el déficit de proyectos personales, es evidente el mayor deterioro fue experimentado por quienes estaban o cayeron en situación de indigencia.

* En 2024, el 30% de los indigentes declara no tener un proyecto de vida más allá del día a día. Este porcentaje disminuye a 18% de los entrevistados pobres no indigentes y a 15% de los no pobres.

SENTIMIENTO DE INFELICIDAD SEGÚN CONDICIÓN DE POBREZA

PORCENTAJE DE PERSONAS. 2022-2024.

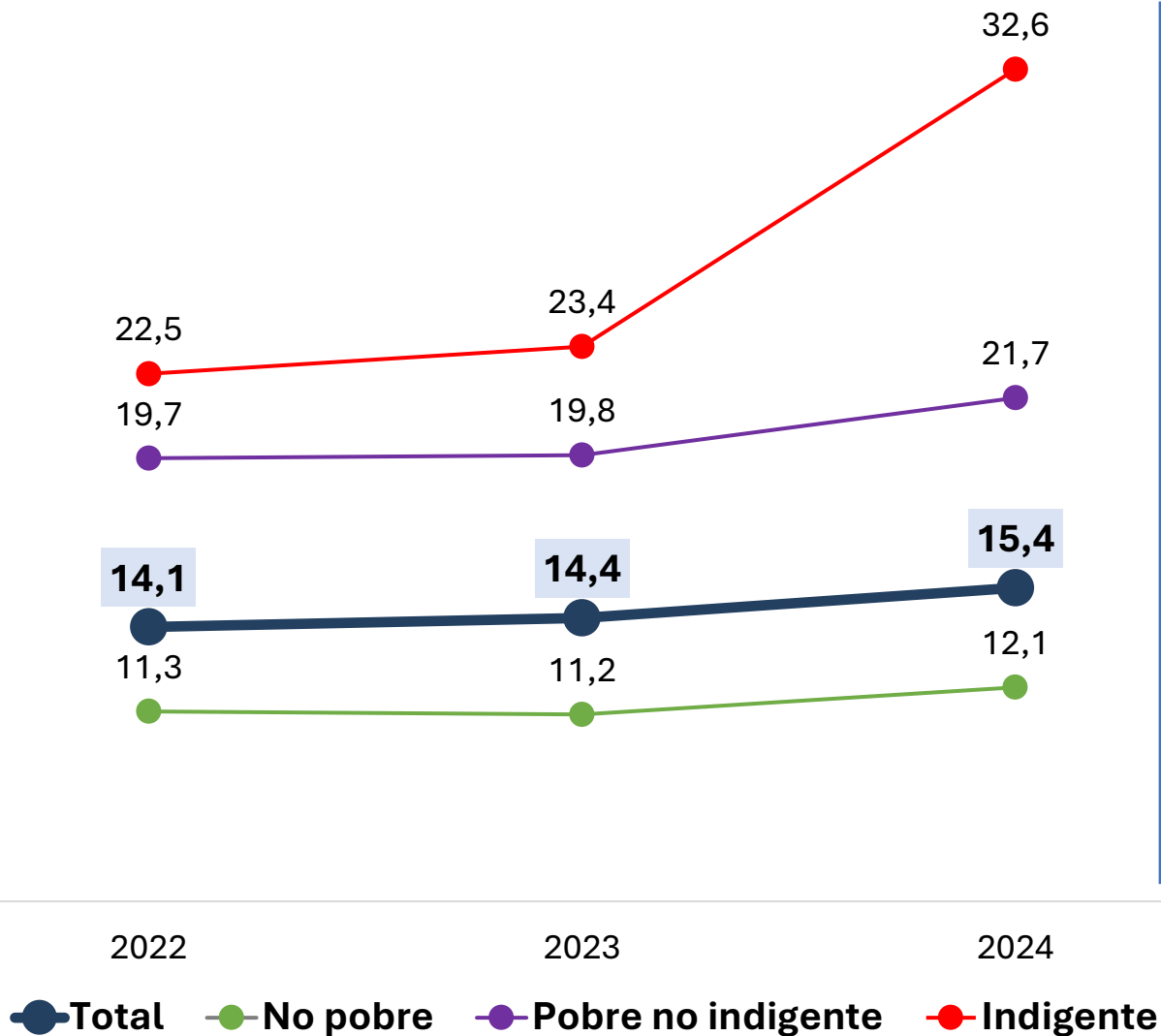

* En correlación con el indicador de malestar psicológico, la tasa de población afectada por un sentimiento de infelicidad (sufrimiento) registró un incremento, especialmente durante el último año y entre los segmentos afectados por la pobreza extrema.

* Los elevados niveles de infelicidad en los indigentes alcanzan valores por encima del 30% en el año 2024, con una marcada desigualdad respecto a los no pobres (12%).

DÉFICIT DE APOYO SOCIAL SEGÚN CONDICIÓN DE POBREZA PORCENTAJE DE PERSONAS. 2022-2024.

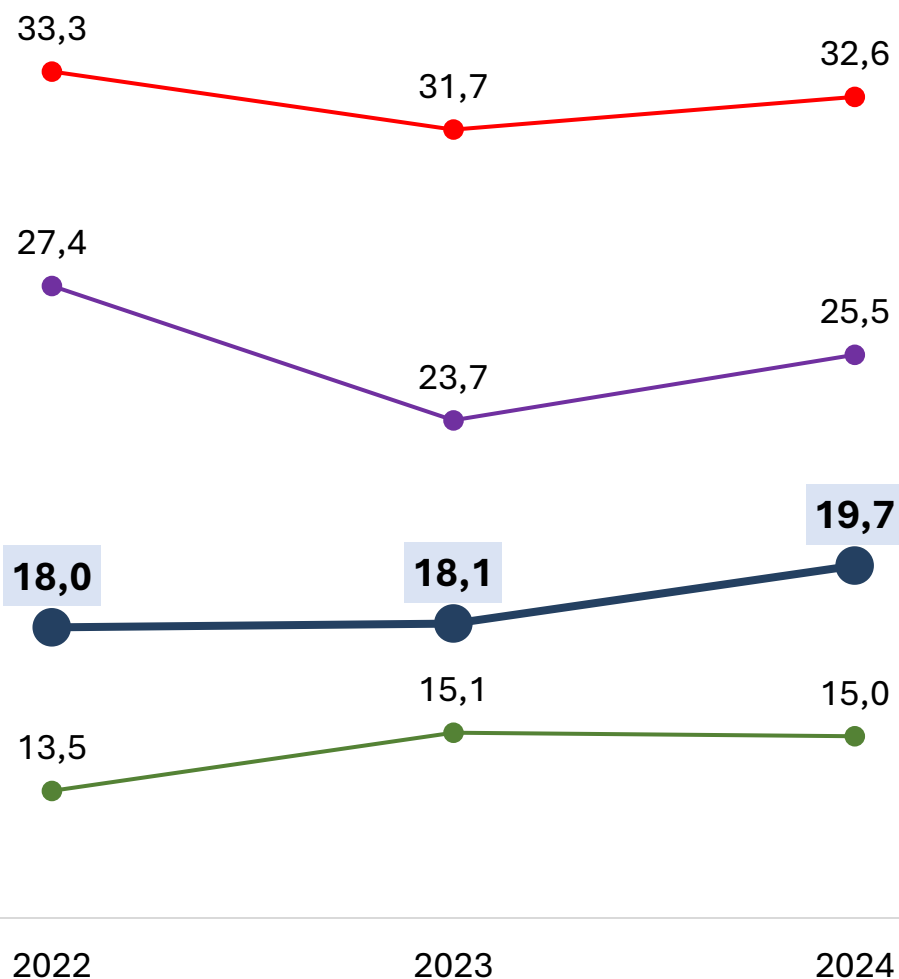

* El deterioro socioeconómico también repercute en los recursos de apoyo social. La crisis 2023-2024, ha incrementado este déficit, sobre todo entre la población más vulnerable, con redes sociales más frágiles y también empobrecidas.

* Si bien la evolución del indicador no exhibe cambios significativos entre categorías, para 2024 la población de hogares indigentes con déficit de apoyo social más que duplica el déficit que registran los no pobres.

● Total ● No pobre ● Pobre no indigente ● Indigente

DISCONFORMIDAD CON EL FUNCIONAMIENTO DE LA DEMOCRACIA SEGÚN NIVEL SOCIOECONÓMICO. PORCENTAJE DE PERSONAS. 2004-2024.

Salvo dos coyunturas socio-políticas particulares (2011 y 2020), la disconformidad con el funcionamiento de la democracia se mantuvo durante los últimos 20 años por arriba del 50%. Las crisis político-económicas y/o deterioros institucionales tienden a incrementar la disconformidad en la democracia. En el último año de la serie se insinúa el inicio de una tendencia positiva, con mayor conformidad entre los estratos más bajos y coincidencia entre estratos sociales (a diferencia de lo ocurrido entre 2016-2017).

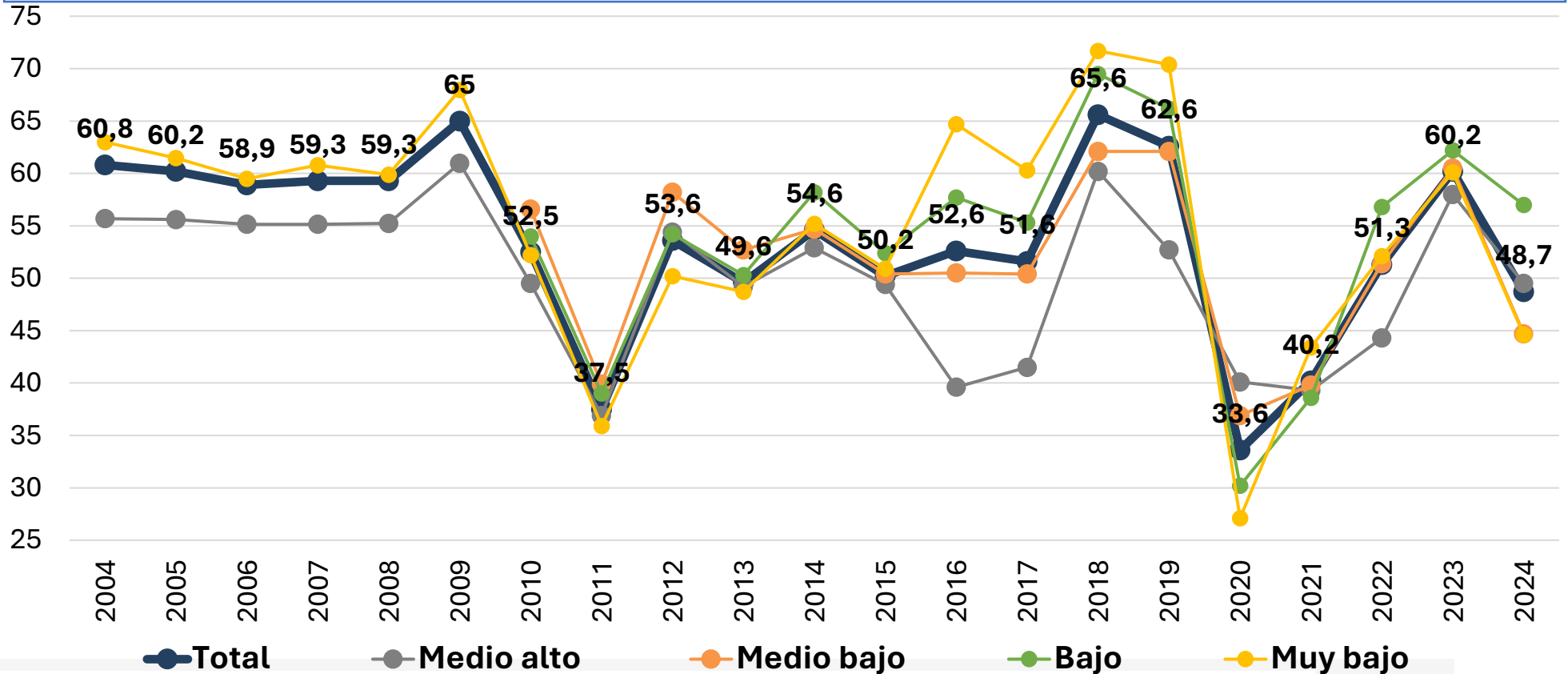

Nota: Los datos de la serie EDSA Histórica 2004-2009 y de la serie EDSA Bicentenario 2010-2016 fueron empalmados a los valores de la serie EDSA Agenda para la Equidad (2017-2024).
 Fuente: EDSA Bases históricas (2004-2009), EDSA Bicentenario (2010-2016) y EDSA Agenda para la Equidad (2017-2024), Observatorio de la Deuda Social Argentina, UCA.
<https://ri.conicet.gov.ar/handle/11336/244989>



DISCONFORMIDAD CON EL FUNCIONAMIENTO DE LA DEMOCRACIA SEGÚN CONDICIÓN DE POBREZA. PORCENTAJE DE PERSONAS. 2022-2024.

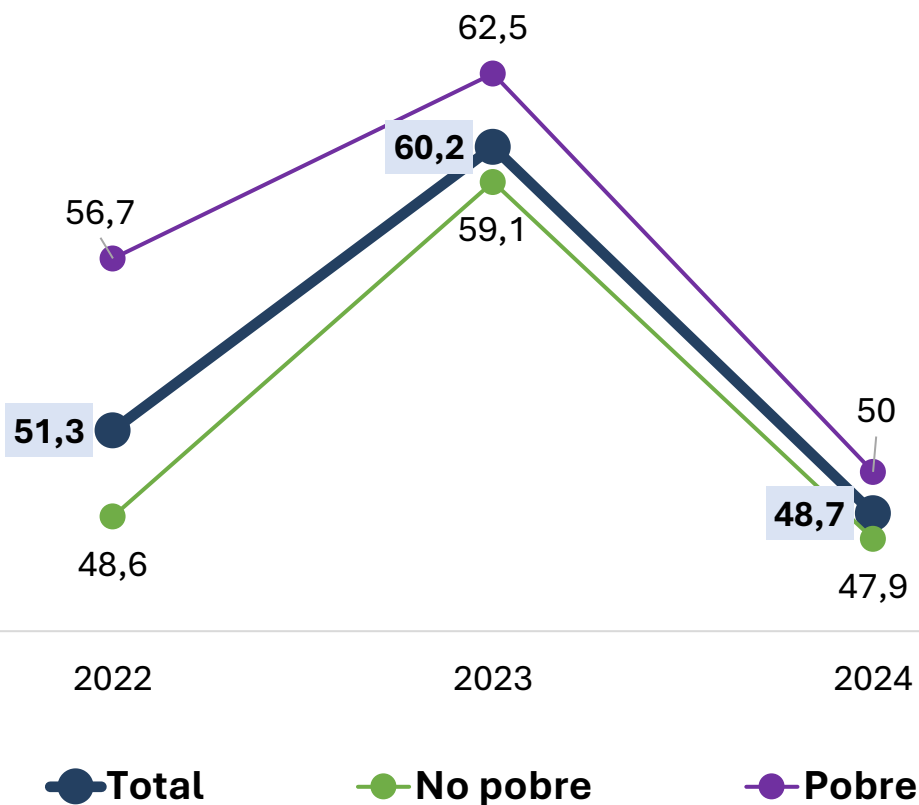

* En 2022-2023, más del 50% de la población registraba una alta disconformidad con la democracia, especialmente durante el último años. Sin embargo, en 2024 se registra una marcada recuperación.

* Si bien no se observan en general diferencias entre pobres y no pobres, las personas en situación de mayor vulnerabilidad socioeconómica son las que marcan mayor disconformidad con el funcionamiento democrático con mayor brecha en el año 2022 y menor diferencia con los no pobres en 2024.

COBERTURA DE SALUD Y EDUCACIÓN ESTATAL PORCENTAJE DE NIÑOS 0-17 AÑOS. 2004-2024.

Más de la mitad de los niños/as dependen de la salud estatal para atender su salud, y una amplia mayoría de la educación estatal. El acceso a servicios privados de salud y educación está concentrado en los estratos medios o medios altos.

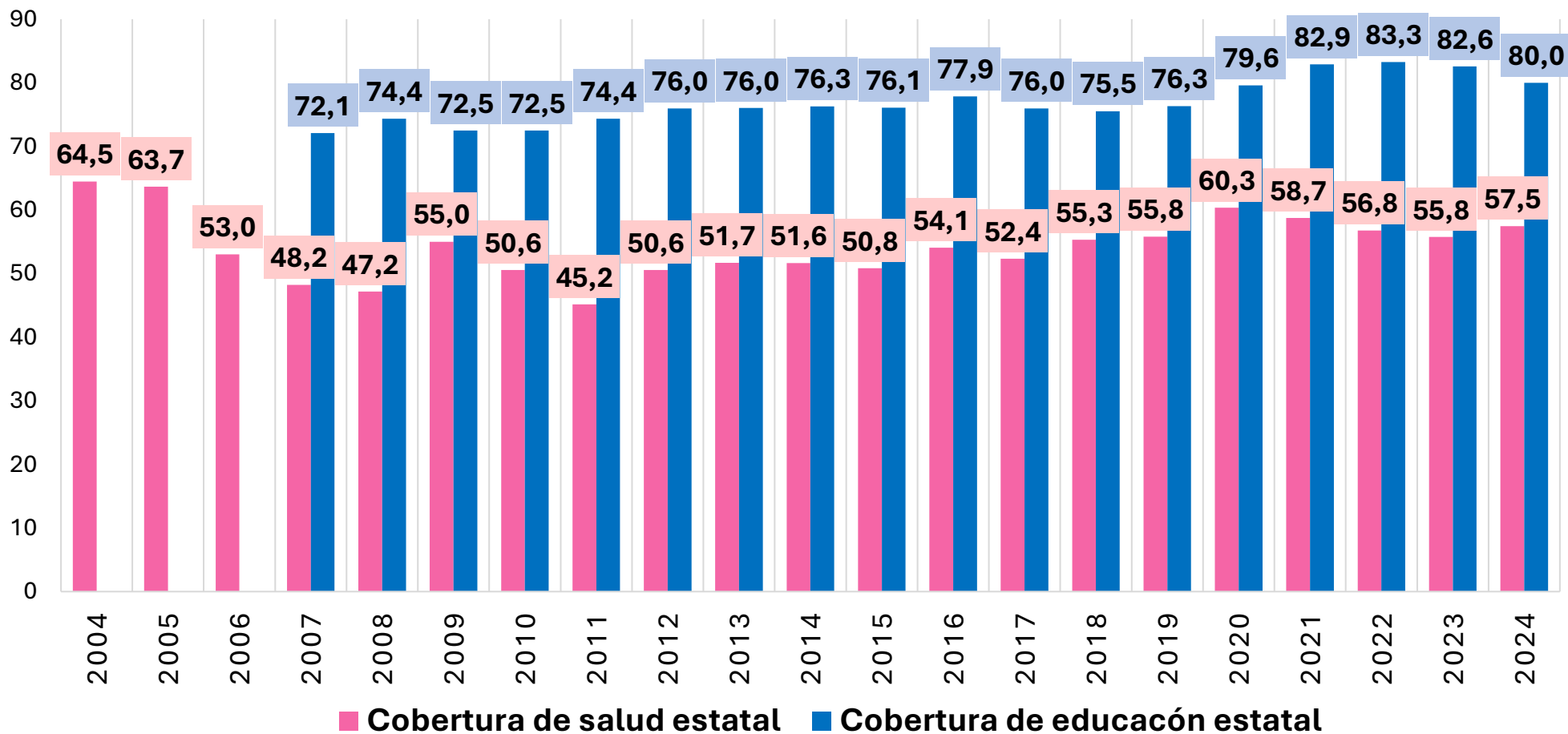

Nota: Los datos de la serie EDSA Histórica 2004-2009 y de la serie EDSA Bicentenario 2010-2016 fueron empalmados a los valores de la serie EDSA Agenda para la Equidad (2017-2024). Fuente: EDSA Bases históricas (2004-2009), EDSA Bicentenario (2010-2016) y EDSA Agenda para la Equidad (2017-2024), Observatorio de la Deuda Social Argentina, UCA..



COBERTURA DE JORNADA EXTENDIDA Y DÉFICIT DE COMPUTACIÓN EN LA EDUCACIÓN PRIMARIA. PORCENTAJE DE NIÑOS DE PRIMARIA. 2007-2024.

Tuvieron lugar escasos avances en materia jornada extendida, y marcados retrocesos durante la pandemia y postpandemia en la enseñanza de computación en las escuelas primarias.

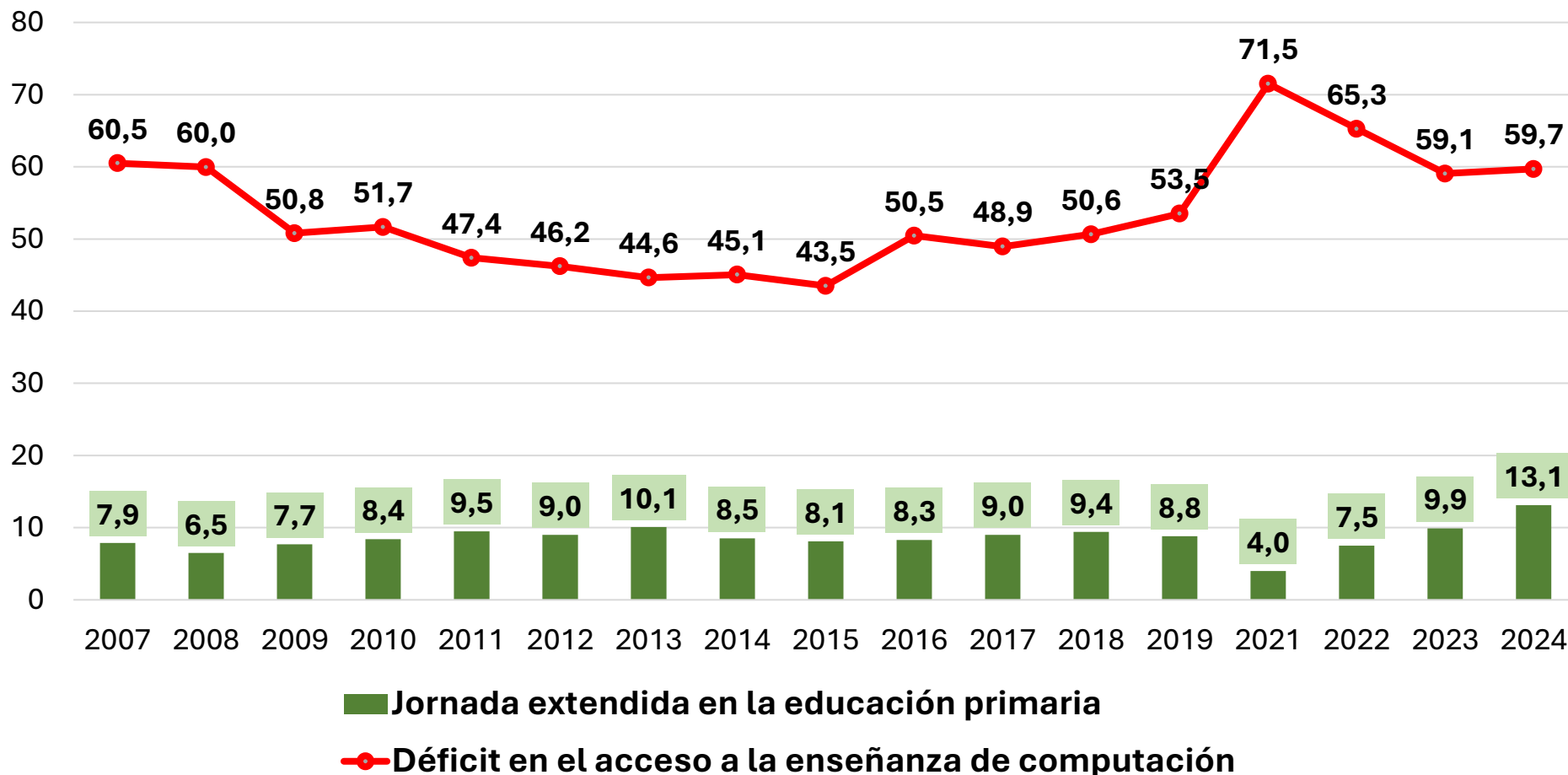

Nota: Los datos de la serie EDSA Histórica 2004-2009 y de la serie EDSA Bicentenario 2010-2016 fueron empalmados a los valores de la serie EDSA Agenda para la Equidad (2017-2024).
 Fuente: EDSA Bases históricas (2004-2009), EDSA Bicentenario (2010-2016) y EDSA Agenda para la Equidad (2017-2024), Observatorio de la Deuda Social Argentina, UCA..

COBERTURA DE SALUD E INSEGURIDAD ALIMENTARIA POR NIVEL SOCIOECONÓMICO. PORCENTAJE DE NIÑOS 0-17 AÑOS. 2022-2024.

Durante el período 2022-2024 se mantuvieron las brechas de acceso a la salud pública vs. salud social o privada. En este marco, se incrementó la inseguridad alimentaria severa en los niños del 25% del estrato socioeconómico más bajo, pero también en los niños del estrato bajo.

SALUD ESTATAL

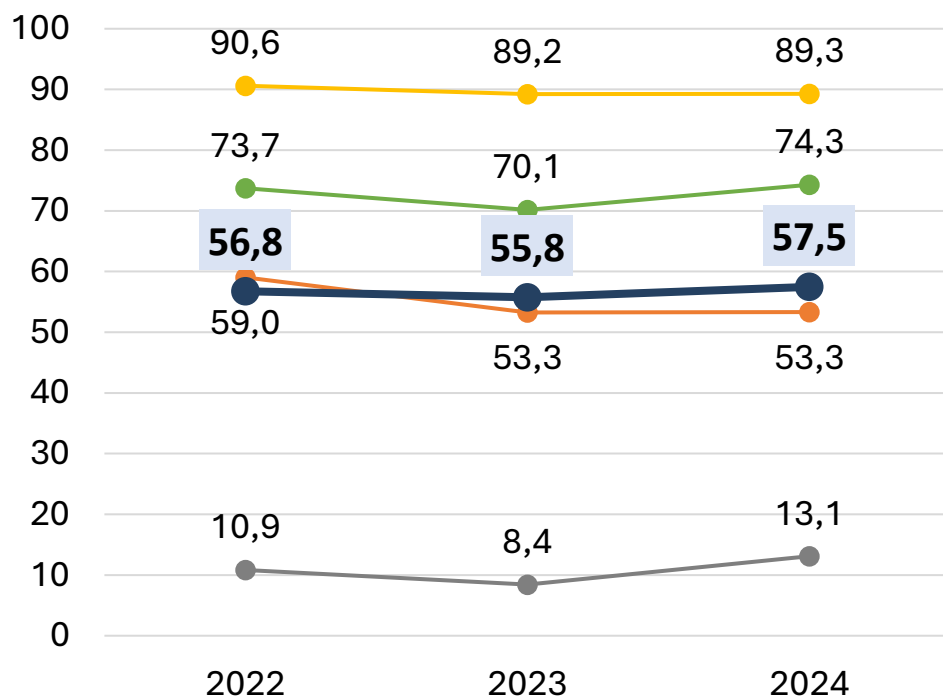

INSEGURIDAD ALIMENTARIA SEVERA

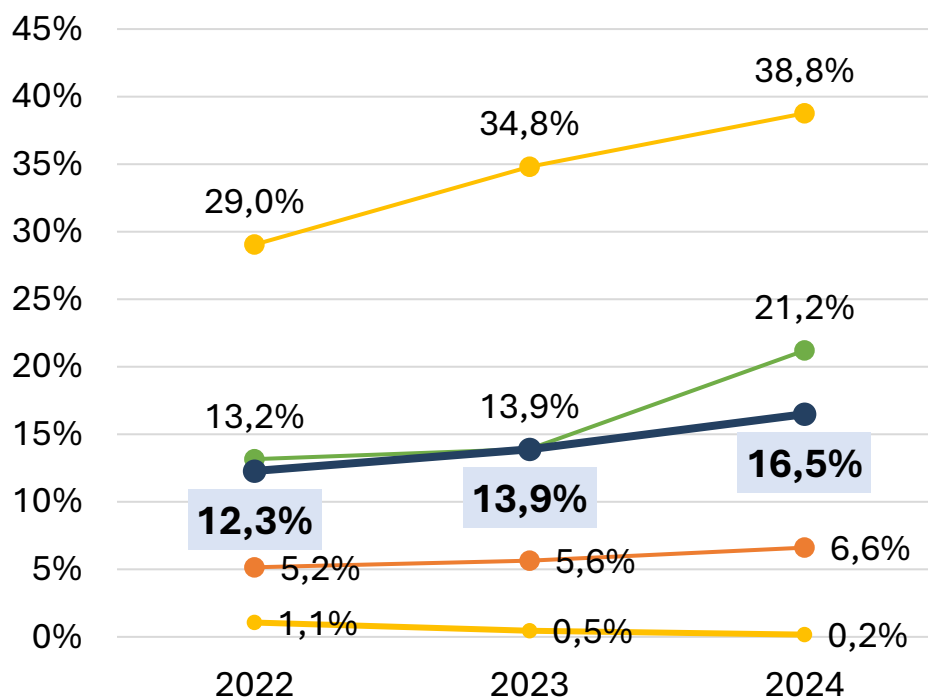

● Muy bajo
 ● Bajo
 ● Medio bajo
 ● Medio alto
 ● Total

COBERTURA Y DÉFICIT EN EDUCACIÓN SEGÚN NIVEL SOCIOECONÓMICO

PORCENTAJE DE NIÑOS 3-5 y 12-17. 2022-2024.

Al mismo tiempo que se profundizó el desplazamiento de sectores medios altos a la educación de gestión privada, aumentaron tanto el déficit como la desigualdad social en el acceso la educación inicial.

EDUCACIÓN ESTATAL

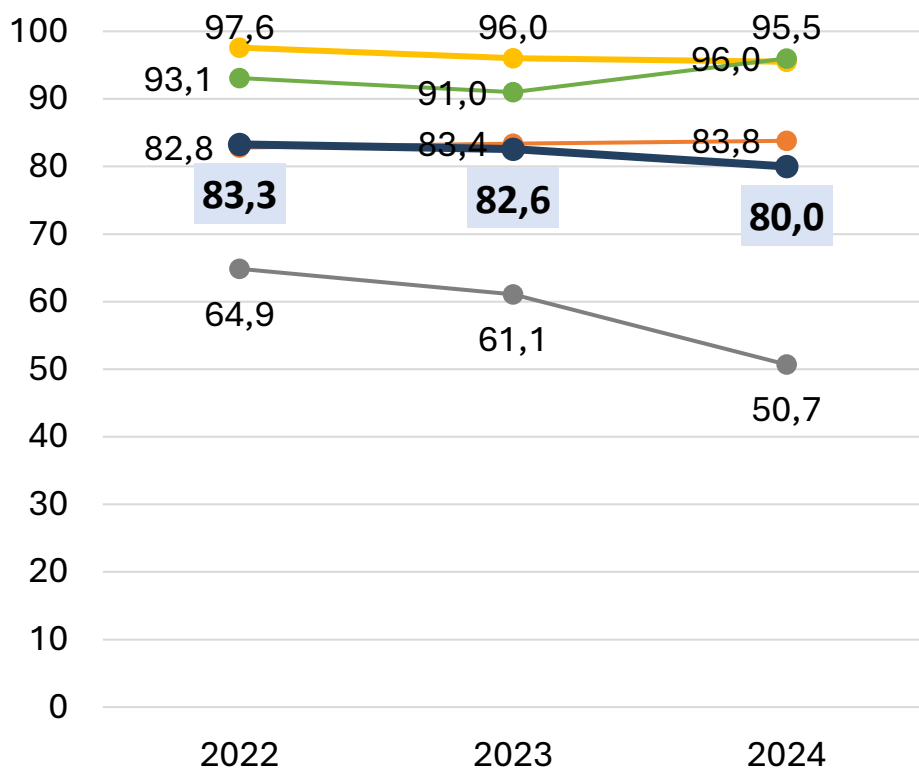

DÉFICIT DE EDUCACIÓN INICIAL

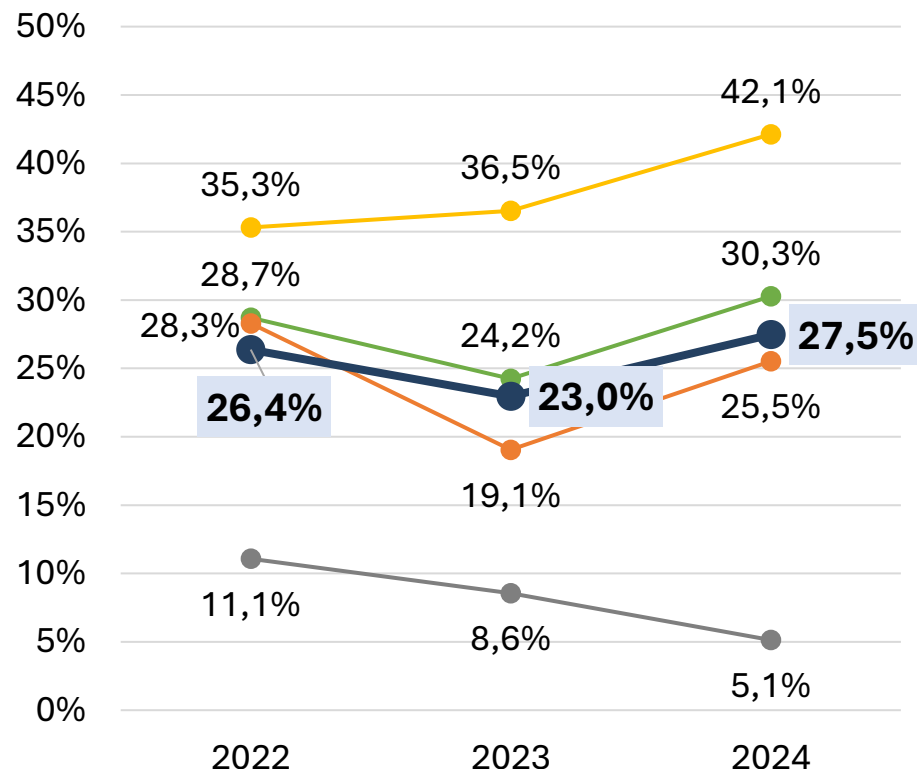

—●— Muy bajo —●— Bajo —●— Medio bajo —●— Medio alto —●— Total

Nota: Los datos de la serie EDSA Histórica 2004-2009 y de la serie EDSA Bicentenario 2010-2016 fueron empalmados a los valores de la serie EDSA Agenda para la Equidad (2017-2024). Fuente: EDSA Bases históricas (2004-2009), EDSA Bicentenario (2010-2016) y EDSA Agenda para la Equidad (2017-2024), Observatorio de la Deuda Social Argentina, UCA..

COBERTURA DE JORNADA EXTENDIDA Y DÉFICIT DE COMPUTACIÓN EN LA PRIMARIA SEGÚN NIVEL SOCIOECONÓMICO. PORCENTAJE DE NIÑOS DE PRIMARIA. 2024.

Persisten amplios desafíos de cobertura y equidad en la extensión de la jornada escolar y la enseñanza de computación. Se registra una marcada desventaja sobre los niños de estratos bajos y muy bajos.

JORNADA EXTENDIDA

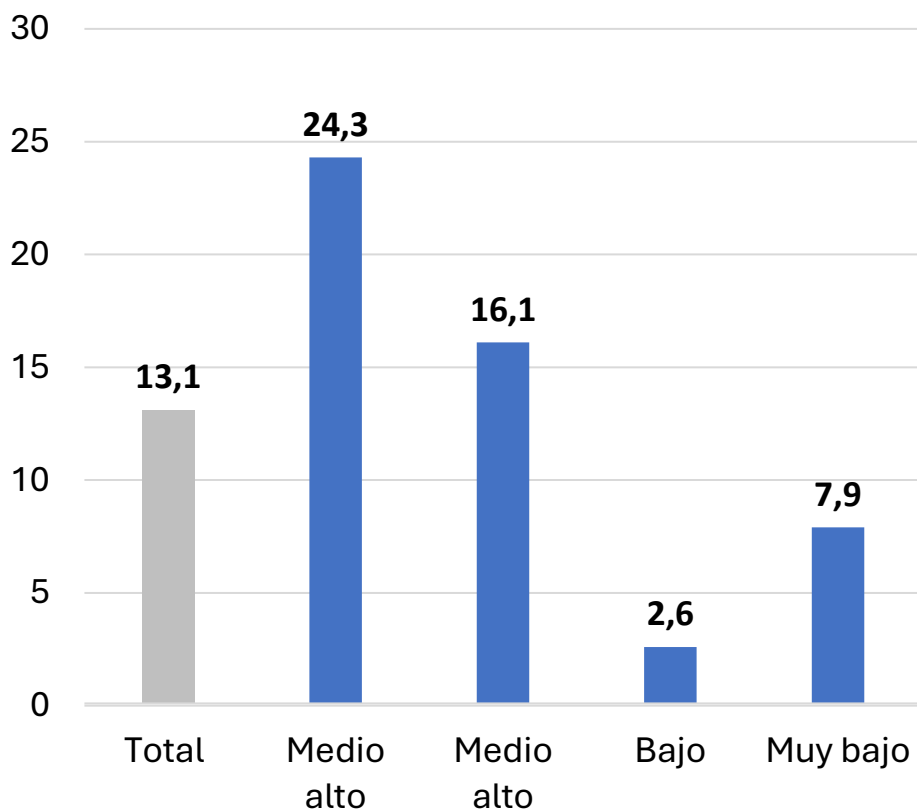

DÉFICIT DE ENSEÑANZA DE COMPUTACIÓN

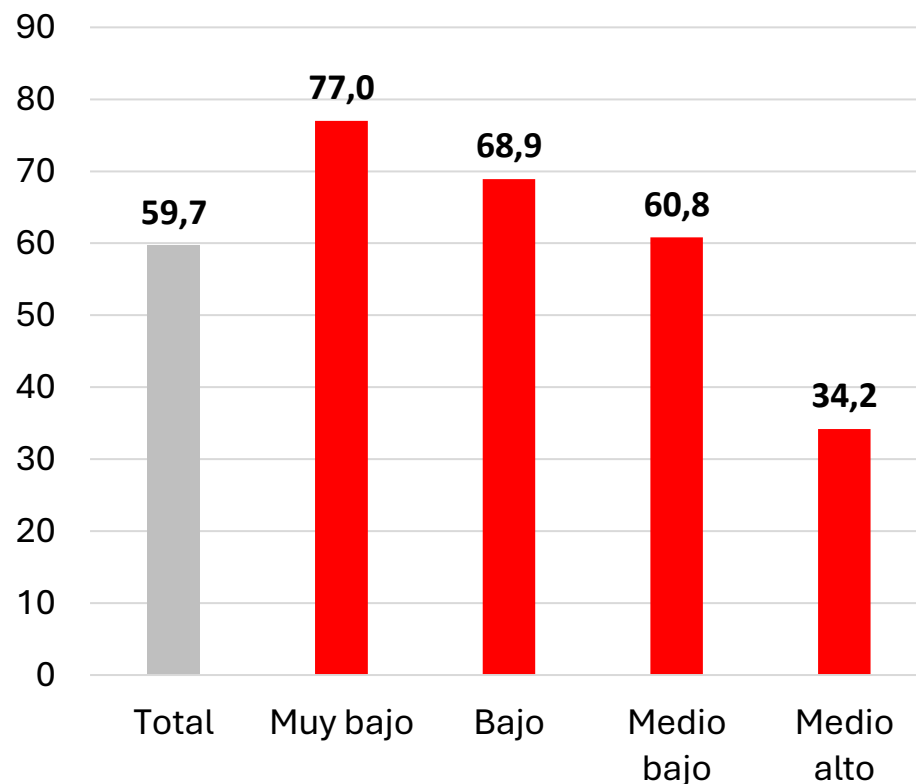

*: Los datos para 2024 de esta variable fueron estimados.

Nota: Los datos de la serie EDSA Histórica 2004-2009 y de la serie EDSA Bicentenario 2010-2016 fueron empalmados a los valores de la serie EDSA Agenda para la Equidad (2017-2024). Fuente: EDSA Bases históricas (2004-2009), EDSA Bicentenario (2010-2016) y EDSA Agenda para la Equidad (2017-2024), Observatorio de la Deuda Social Argentina, UCA..



INDICADORES DE SOCIALIZACIÓN SEGÚN NIVEL SOCIOECONÓMICO

PORCENTAJE DE NIÑOS/AS 5-17. 2024.

Se observan marcadas desigualdades sociales en los distintos procesos de alfabetización.

NO USA HABITUALMENTE INTERNET (5-17)

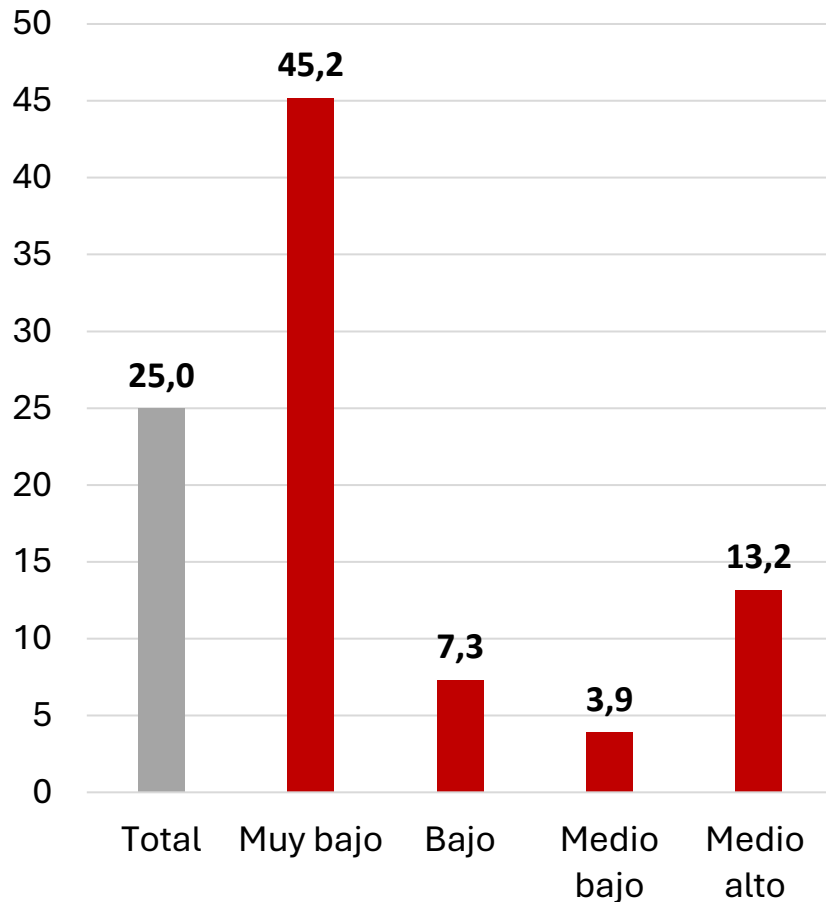

NO SUELE SER RECEPTOR DE CUENTOS (0-8)

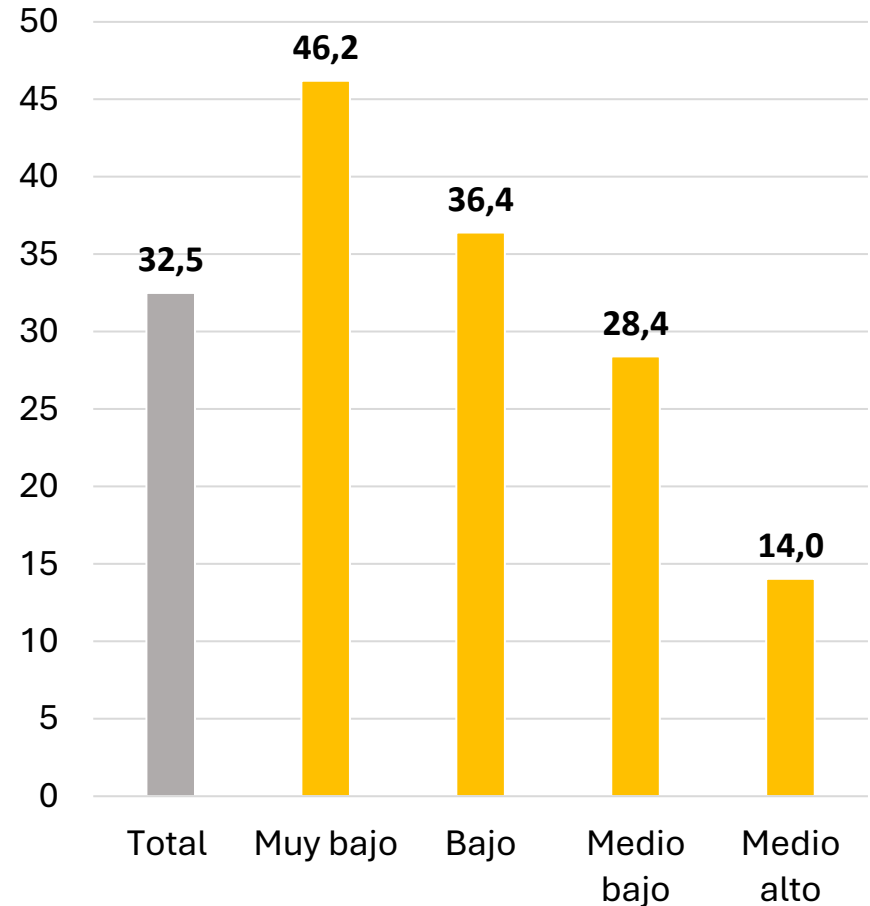

Nota: Los datos de la serie EDSA Histórica 2004-2009 y de la serie EDSA Bicentenario 2010-2016 fueron empalmados a los valores de la serie EDSA Agenda para la Equidad (2017-2024). Fuente: EDSA Bases históricas (2004-2009), EDSA Bicentenario (2010-2016) y EDSA Agenda para la Equidad (2017-2024), Observatorio de la Deuda Social Argentina, UCA..



ARGENTINA 2024-2030:

¿UN FUTURO ABIERTO CON POSIBILIDADES DE CRECIMIENTO Y PROGRESO CON EQUIDAD SOCIAL?

ODSA

Observatorio
de la Deuda
Social Argentina

 **UCA**
Pontificia Universidad Católica Argentina



PARTICIPANDO TODOS
PROYECTAMOS EL FUTURO
de las raíces a los frutos

CRISIS SISTÉMICA DEL RÉGIMEN POLÍTICO-ECONÓMICO

FIN DEL RÉGIMEN POST CONVERTIBILIDAD: CRISIS ECONÓMICA, SOCIAL Y POLÍTICA DE CARÁCTER SISTÉMICO. FIN DE UN CICLO DE DE ESTANCAMIENTO, DESINVERSIÓN SOCIAL Y AUSENCIA DE POLÍTICAS DE ESTADO EN MATERIA DE DESARROLLO E INCLUSIÓN SOCIAL.

MAYOR DESIGUALDAD ECONÓMICA, SOCIAL Y CULTURAL. TRES ARGENTINAS SIN DIÁLOGO SOCIAL NI POLÍTICO. CRECIMIENTO DE LA POBREZA ESTRUCTURAL.

NECESIDAD DE CAMBIOS ESTRUCTURALES CON EQUILIBRIO SOCIAL Y NUEVOS PACTOS DISTRIBUTIVOS. EL DESARROLLO HUMANO INTEGRAL DE LA INFANCIA DEBE SER POLÍTICA DE ESTADO.

RESPUESTAS ESTRATÉGICAS EN EL MARCO DE UN ACUERDO POLÍTICO CON PROYECCIÓN DE FUTURO

1

Se hace necesario construir una **agenda de reformas** que superen la **trampa de la pobreza**: no solo hay que estabilizar la macroeconomía, sino también proyectar un desarrollo con mayor productividad, empleo e inclusión social.

2

Deben definirse políticas orientadas a fomentar la inversión, introducir nuevas tecnologías, multiplicar las exportaciones, recuperar el ingreso y hacer posible la **creación de más y mejores empleos**, junto a un cambio radical en el sistema de seguridad social.

3

También se requieren políticas activas subsidiarias hacia el desarrollo productivo de la economía informal, las economías regionales y sociales y el mercado interno, para disponer de una **salida estratégica a las desigualdades estructurales**.



www.uca.edu.ar/observatorio



observatorio_deudasocial@uca.edu.ar



[@ODSAUCA](https://twitter.com/ODSAUCA)



[odsa_uca](https://www.instagram.com/odsa_uca)



Observatorio
de la Deuda
Social Argentina

OBSERVATORIO DE LA DEUDA SOCIAL ARGENTINA

Equipo 2024

DIRECTOR

Agustín Salvia

INVESTIGADORES:

Juan Ignacio Bonfiglio

Eduardo Donza

Solange Rodríguez Espínola

Ianina Tuñon

Julieta Vera

ASESORES TÉCNICOS:

María Rosa Cicciari

Miranda Correa

Rodrigo Jara Álvarez

Matías Maljar

Cecilia Tinoboras

BECARIOS:

Nazarena Bauso

Eugenia Dichiera

Pilar Filgueira

Carolina Garofalo

Carolina Martínez

Valentina Passone Vece

María Agustina Paternó Manavella

BECARIOS TÉCNICOS:

Milagros Dolabjian

Fernando Gallegos Piderit

ADMINISTRACIÓN:

Mónica D'Amico

María Magdalena Quintana

PASANTES:

Ignacio D'agostino

Alba Gil Sucre

Valentina González Lodi

Valentina Sedán Arce

Juan Soler

Nicolás Zabalza

COLABORADORES EXTERNOS:

Isidro Aduriz

Camila Alfageme

María Noel Fachal

Christian García

Valentina Ledda

Ramiro Robles

Fernando Zago

FICHA TÉCNICA COMPARADA EDSA 2004-2024

	EDSA 2004-2009/ SERIE HISTORICA	EDSA 2010-2016 / SERIE BICENTENARIO	EDSA 2017-2024 / SERIE EQUIDAD
Periodo de relevamiento	Junio desde 2004 a 2008 y Octubre en 2009	3 Trimestre del año	3 Trimestre del año
Cantidad de hogares	Entre 1500 y 2520 hogares por año	5760 hogares por año	5760 hogares por año
Cantidad de PM	Entre 184 y 420 radios censales (Censo 2001)	952 radios censales (Censo 2001)	960 radios censales (Censo 2010)
Cantidad de aglomerados	Entre 8 y 10 aglomerados	20 aglomerados	20 aglomerados
Error muestral estimado	En 2004 +/- 3,48 y en 2009 +/- 2,96	+/- 1,3	+/- 1,3
Criterio de empalme	Los datos de la serie EDSA histórica 2004-2009 y de la serie EDSA Bicentenario 2010-2016 fueron empalmados a los valores de la serie EDSA Agenda para la Equidad (2017-2023).		

NIVEL SOCIO-ECONÓMICO (NES)

El **Nivel Socio-Económico (NES)** representa niveles socioeconómicos de pertenencia de los hogares a partir de un índice factorial que toma en cuenta: el capital educativo y la situación ocupacional del jefe de hogar, la tasa de actividad del hogar, el acceso a bienes durables del hogar y la condición residencial de la vivienda. Dicho índice se recodifica en estratos socio económicos **según cuartiles de distribución:**

Estrato Medio Alto	4to cuartil – 25% superior
Estrato Medio Bajo	3er cuartil
Estrato Bajo	2do cuartil
Estrato Muy Bajo	1er cuartil – 25% inferior

ANEXO: SIMULACIONES DE LAS TASAS DE INDIGENCIA Y POBREZA POR INGRESOS

- Se aplicaron ajustes a los microdatos de la EPH-INDEC del trimestre previo a aquel que se quiere simular. Los ajustes están vinculados, por un lado, a una proyección de ingresos de los hogares y la población, y por otro, a la evolución de la canasta básica alimentaria y total en los meses subsiguientes. Las canastas de consumo (CBA y CBT) se actualizan en función de la variación de los valores correspondientes al incremento de las mismas según la difusión de información del INDEC.
- Las proyecciones de ingresos se trabajaron por fuente: 1) jubilaciones y pensiones, 2) programas de ingresos y transferencias monetarias, 3) otros ingresos no laborales y (4) ingresos laborales (distinguiendo entre empleo público, empleo privado registrado o empleo privado no registrado).
- Se proyectan ingresos futuros a partir de los ajustes ocurridos en el período en cada tipo de ingresos. Para los ingresos laborales (4) se toma como fuente de información el índice de variación salarial publicado hasta el mes anterior a aquella tasa que se quiere estimar.
- Para los ingresos laborales se optó por distintas estrategias, promediando luego las tasas de indigencia y pobreza simuladas resultantes : a) se toma para los ingresos laborales de empleos públicos, privados registrados y privados no registrados la variación proveniente del índice de variación salarial, b) se supone una variación similar para los ingresos de empleos privados registrados y no registrados, y c) se supone una variación/aumento de ingresos laborales de los empleos no registrados que es la mitad de la evidenciada para los ingresos de empleos privados registrados.

ANEXO: SIMULACIONES DE LAS TASAS DE INDIGENCIA Y POBREZA POR INGRESOS

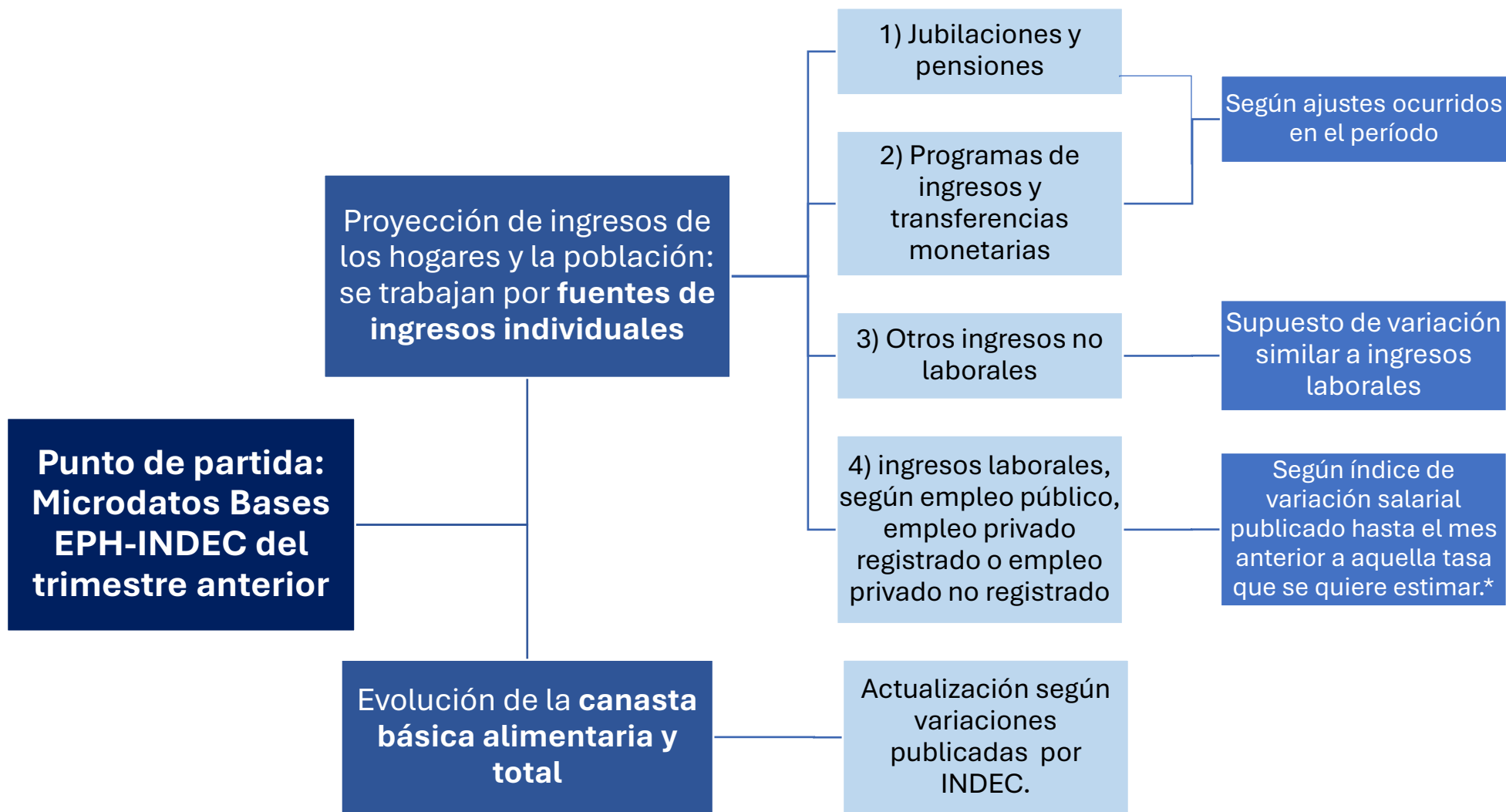

* Ingresos laborales: distintas estrategias, promediando las tasas de indigencia y pobreza simuladas resultantes : a) se toma para los ingresos laborales de empleos públicos, privados registrados y privados no registrados la variación proveniente del índice de variación salarial, b) se supone una variación similar para los ingresos de empleos privados registrados y no registrados, y c) se supone una variación/aumento de ingresos laborales de los empleos no registrados que es la mitad de la evidenciada para los ingresos de empleos privados registrados.

SIMULACIONES DE LAS TASAS DE INDIGENCIA Y POBREZA POR INGRESOS (PERSONAS): RESULTADOS OBTENIDOS

CUADRO: TASAS DE INDIGENCIA Y POBREZA OBSERVADAS Y SIMULADAS (PERSONAS) EN BASE A MICRODATOS DE LA EPH-INDEC

		1T	2T	3T	Octubre
TASA DE INDIGENCIA	SIMULADA	18,3	15,9	12,9	11,6
		SEMESTRE: 17,1			
	OBSERVADA	20,3	15,8		
		SEMESTRE: 18,1			

		1T	2T	3T	Octubre
TASA DE POBREZA	SIMULADA	54,8	49,4	46,8	44,6
		SEMESTRE: 52,1			
	OBSERVADA	54,9	51,0		
		SEMESTRE: 53,0			

SIMULACIONES DE LAS TASAS DE INDIGENCIA Y POBREZA POR INGRESOS (PERSONAS): RESULTADOS OBTENIDOS

TASA DE INDIGENCIA OBSERVADAS Y SIMULADAS

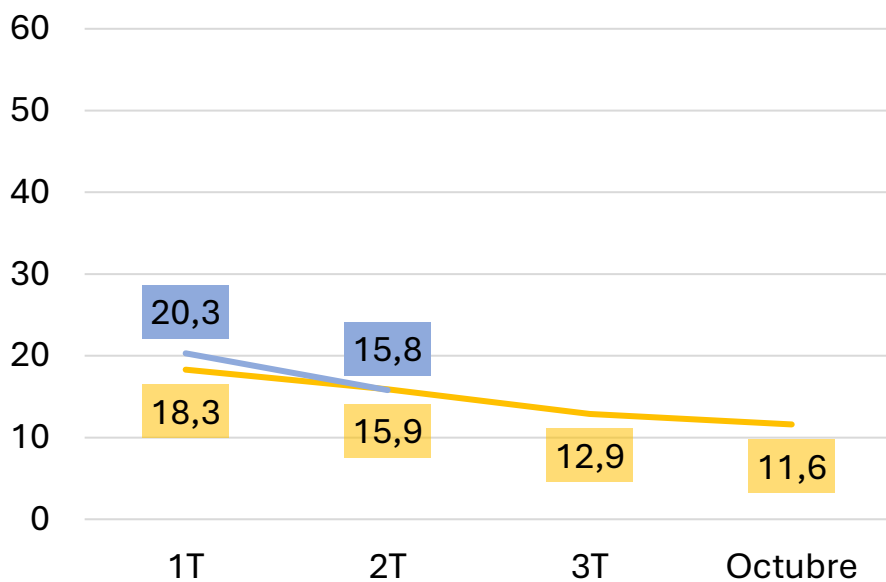

TASA DE POBREZA OBSERVADAS Y SIMULADAS

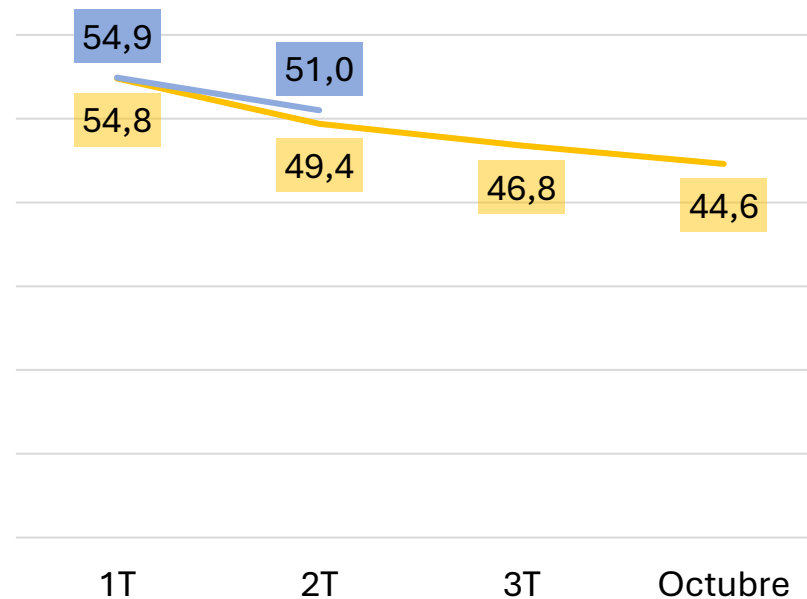

Tasa Indigencia 1S 24	
Simulada	17,1
Observada	18,1

— Simulada — Observada

Tasa Pobreza 1S 24	
Simulada	52,1
Observada	53,0

Fuente: Observatorio de la Deuda Social Argentina / UCA. Estimaciones y simulaciones/proyecciones propias en base a las bases de microdatos de la EPH-INDEC.

FICHA TÉCNICA
ENCUESTA DE LA DEUDA SOCIAL ARGENTINA – SERIE HISTORICA 2004-2009

Dominio	Aglomerados urbanos con más de 200.000 habitantes.
Universo	Hogares particulares y población con residencia habitual en los mismos.
Tamaño de la muestra	Muestra puntual de hogares: Entre 1.520 y 2.520 hogares.
Tipo de encuesta	Multipropósito longitudinal.
Asignación de casos	No proporcional post-calibrado.
Puntos de muestreo	Entre 184 y 420 radios censales (Censo 2001).
Dominio de la muestra	Conglomerados urbanos de más de 200.000 habitantes: Área Metropolitana de Buenos Aires, Gran Córdoba, Gran Salta, Gran Mendoza, Gran Rosario, Gran Resistencia, Neuquén_Plottier y Bahía Blanca.
Procedimiento de muestreo	Muestreo aleatorio de radios de la población de 18 años y más de cada aglomerado considerado. Las manzanas al interior de cada punto muestral y las viviendas de cada manzana se seleccionaron aleatoriamente a través de un muestreo sistemático, mientras que los individuos dentro de cada vivienda fueron seleccionados mediante un sistema de cuotas de sexo y edad.
Criterio de estratificación	Estratificación socioeconómica efectuada a partir de la clasificación de conglomerados residencia-les de hogares según el perfil educativo predominante de los jefes de hogar en las unidades censales. Cinco espacios residenciales socioeducativos (ERS): ERS Muy Bajo, ERS Bajo, ERS Medio Bajo, ERS Medio y ERS Medio Alto.
Fecha de realización	Junio desde 2004 a 2008. Octubre en 2009.
Error muestral	En 2004, +/-3,8, en 2009, +/- 2,96 con una estimación de una proporción poblacional del 50% y un nivel de confianza del 95%.
Criterio de empalme	Los datos de la serie EDSA 2004-2009 fueron empalmados a los valores de la Serie siguiente.

FICHA TÉCNICA
ENCUESTA DE LA DEUDA SOCIAL ARGENTINA - BICENTENARIO 2010-2016

Dominio	Aglomerados urbanos con 80.000 habitantes o más de la República Argentina.
Universo	Hogares particulares y población con residencia habitual en los mismos.
Tamaño de la muestra	Muestra puntual hogares: aproximadamente 5.760 casos por año
Tipo de encuesta	Multipropósito longitudinal.
Asignación de casos	No proporcional post-calibrado.
Puntos de muestreo	EDSA - Bicentenario 2010-2016: 952 radios censales (Censo 2001).
Dominio de la muestra	Aglomerados urbanos agrupados en 3 grandes conglomerados según tamaño: 1) AMBA: Ciudad Autónoma de Buenos Aires y Conurbano Bonaerense (Conurbano Zona Norte, Conurbano Zona Oeste y Conurbano Zona Sur); 2) Otras Áreas Metropolitanas: Gran Rosario, Gran Córdoba, San Miguel de Tucumán y Tafí Viejo, y Gran Mendoza; y 3) Resto urbano: Mar del Plata, Gran Salta, Gran Paraná, Gran Resistencia, Gran San Juan, Neuquén-Plottier-Cipolletti, Zárate, La Rioja, Goya, San Rafael, Comodoro Rivadavia y Ushuaia-Río Grande.
Procedimiento de muestreo	Polietápico, con una primera etapa de conglomeración y una segunda de estratificación. La selección de los radios muestrales dentro de cada aglomerado y estrato es aleatoria y ponderada por la cantidad de hogares de cada radio. Las manzanas al interior de cada punto muestral y los hogares de cada manzana se seleccionan aleatoriamente a través de un muestro sistemático, mientras que los individuos dentro de cada vivienda son elegidos mediante un sistema de cuotas de sexo y edad.
Criterio de estratificación	Un primer criterio de estratificación define los dominios de análisis de la información de acuerdo con la pertenencia a región y tamaño de población de los aglomerados. Un segundo criterio remite a un criterio socioeconómico de los hogares. Este criterio se establece a los fines de optimizar la distribución final de los puntos de relevamiento. Calibración por dominio, estrato, edad, sexo y condición de actividad de población de 18 años y más.
Fecha de realización	Durante cuatro meses del segundo semestre de cada año EDSA Bicentenario Agosto-noviembre.
Error muestral	+/- 1,3%, con una estimación de una proporción poblacional del 50% y un nivel de confianza del 95%.

FICHA TÉCNICA
ENCUESTA DE LA DEUDA SOCIAL ARGENTINA - AGENDA PARA LA EQUIDAD 2017-2025

Dominio	Aglomerados urbanos con 80.000 habitantes o más de la República Argentina.
Universo	Hogares particulares y población con residencia habitual en los mismos.
Tamaño de la muestra	Muestra puntual hogares, 2017 a 2023: aproximadamente 5.760 casos por año. En 2024, 2880 casos.
Tipo de encuesta	Multipropósito longitudinal.
Asignación de casos	No proporcional post-calibrado.
Puntos de muestreo	EDSA - Agenda Equidad 2017-2024: 960 radios censales (Censo 2010).
Dominio de la muestra	Aglomerados urbanos agrupados en 3 grandes conglomerados según tamaño: 1) AMBA: Ciudad Autónoma de Buenos Aires y Conurbano Bonaerense (Conurbano Zona Norte, Conurbano Zona Oeste y Conurbano Zona Sur); 2) Otras Áreas Metropolitanas: Gran Rosario, Gran Córdoba, San Miguel de Tucumán y Tafí Viejo, y Gran Mendoza; y 3) Resto urbano: Mar del Plata, Gran Salta, Gran Paraná, Gran Resistencia, Gran San Juan, Neuquén-Plottier-Cipolletti, Zárate, La Rioja, Goya, San Rafael, Comodoro Rivadavia y Ushuaia-Río Grande.
Procedimiento de muestreo	Polietápico, con una primera etapa de conglomeración y una segunda de estratificación. La selección de los radios muestrales dentro de cada aglomerado y estrato es aleatoria y ponderada por la cantidad de hogares de cada radio. Las manzanas al interior de cada punto muestral y los hogares de cada manzana se seleccionan aleatoriamente a través de un muestro sistemático, mientras que los individuos dentro de cada vivienda son elegidos mediante un sistema de cuotas de sexo y edad.
Criterio de estratificación	Un primer criterio de estratificación define los dominios de análisis de la información de acuerdo con la pertenencia a región y tamaño de población de los aglomerados. Un segundo criterio remite a un criterio socioeconómico de los hogares. Este criterio se establece a los fines de optimizar la distribución final de los puntos de relevamiento. Calibración por dominio, estrato, edad, sexo y condición de actividad de población de 18 años y más.
Fecha de realización	Durante cuatro meses del segundo semestre de cada año EDSA Equidad: Julio-octubre.
Error muestral	De 2017 a 2023, +/- 1,3%, con una estimación de una proporción poblacional del 50% y un nivel de confianza del 95%. En 2024, +/- 1,8% con una estimación de una proporción poblacional del 50% y un nivel de confianza del 95%.